

SLUŽBENI GLASNIK

DUBROVAČKO-NERETVANSKE ŽUPANIJE

ISSN 1332-6287

Broj 10, godina XXII. Dubrovnik, 14. prosinca 2015. godine
Uprava i uredništvo: Gundulićeva poljana 1, tel: 351-416 /list izlazi po potrebi/

S A D R Ź A J

ŽUPAN

211. **Zaključak** o povratu tima zdravstvene njege u kući u sastav Doma zdravlja Korčula 856

OPĆINA TRPANJ

212. **Izješće** o stanju u prostoru Općine Trpanj za razdoblje od 2010. do 2013. godine 857

OSTALO

213. **Program rada** Vijeća bošnjačke nacionalne manjine Dubrovačko-neretvanske županije za 2016. godinu 921
214. **Financijski plan** Vijeća bošnjačke nacionalne manjine Dubrovačko-neretvanske županije za 2016. godinu 921

ŽUPAN

211

Temeljem Zakona o zdravstvenoj zaštiti (Narodne novine, broj 150/08., 71/10., 139/10., 22/11., 84/11., 12/12., 35/12., 70/12., 144/12., 82/13., 159/13. i 22/14.) i Odluke Upravnog vijeća Doma zdravlja Korčula broj. 2541/15 od 16. studenoga 2015. godine te članka 35. Statuta Dubrovačko-neretvanske županije (Službeni glasnik Dubrovačko-neretvanske županije, broj 7/09., 10/10. i 3/13.,), Župan Dubrovačko-neretvanske županije, 18. studenoga 2015. godine, donio je

ZAKLJUČAK

o povratu tima zdravstvene njege u kući u sastav Doma zdravlja Korčula

Članak 1.

U sastav Doma zdravlja Korčula vraćaju se dva tima zdravstvene njege u kući za područje Grada Korčula i jedan tim zdravstvene njege u kući za područje Općine Orebić.

Članak 2.

Ovaj Zaključak se temelji na Odluci o prestanku koncesije javne zdravstvene službe u djelatnosti zdravstvene njege u kući "Dr. Ištvan Gorog" koju je donio Župan Dubrovačko-neretvanske županije (KLASA: 500-01/09-01/82; URBROJ: 2117/1-01-14-415) i Rješenju Ministarstva zdravlja Republike Hrvatske (KLASA: UP/I-500-05/04-01/49; URBROJ: 534-07-2-3/7-14-12) kojim se utvrđuje prestanak rada Ustanove za zdravstvenu njegu u kući "Dr. Ištvan Gorog".

Članak 3.

Ovaj Zaključak stupa na snagu danom donošenja, a objavit će se u Službenom glasniku Dubrovačko-neretvanske županije.

KLASA: 500-01/15-01/55

URBROJ: 2117/1-05-15-3

Dubrovnik, 18. studenoga 2015.

Župan

Nikola Dobrosavić, prof., v.r.

OPĆINA TRPANJ

212

Na temelju članka 39. – 41. Zakona o prostornom uređenju (Narodne novine, broj 153/13.) i članka 30. Statuta Općine Trpanj (Službeni glasnik Dubrovačko-neretvanske županije, broj 6/13.), Općinsko vijeće Općine Trpanj na 12. sjednici, održanoj 26. listopada 2015. godine, razmatralo je i donijelo

IZVJEŠĆE O STANJU U PROSTORU OPĆINE TRPANJ ZA RAZDOBLJE OD 2010. DO 2013. GODINE

Sa sadržajem:

UVOD

I. | POLAZIŠTA 4 -

- I.1. Ciljevi izrade Izvješća
- I.2. Zakonodavno-institucionalni okvir
- I.3. Osnovna prostorna obilježja Općine Trpanj
 - I.3.1. Osnovni podaci o prostoru
 - I.3.2. Upravno teritorijalna podjela
 - I.3.3. Demografska obilježja
- I.4. Općina Trpanj u okviru prostornog uređenja Dubrovačko-neretvanske županije
 - I.4.1. Položaj Općine Trpanj u Dubrovačko-neretvanskoj županiji
 - I.4.2. Planska polazišta za Općinu Trpanj u Prostornom planu Dubrovačko-neretvanske županije

II. | ANALIZA I OCJENA STANJA I TRENDOVA PROSTORNOG RAZVOJA

- II.1. Prostorna struktura korištenja i namjene površina Općine Trpanj
- II.2. Sustav naselja Općine Trpanj
 - II.2.1. Broj, veličina i opća strukturna obilježja naselja
 - II.2.2. Prostorni raspored i tipovi naselja
 - II.2.3. Građevinska područja naselja
 - II.2.4. Prostorno-demografska valorizacija naselja
- II.3. Gospodarske djelatnosti
 - II.3.1. Socijalno-gospodarska pozicija Općine Trpanj
 - II.3.2. Građevinska područja za izdvojene namjene (izvan naselja)
- II.4. Opremljenost prostora Općine Trpanj infrastrukturom
 - II.4.1. Opremljenost prostora Općine Trpanj društvenom infrastrukturom

II.4.2. Opremljenost prostora Općine Trpanj komunalnom i drugom infrastrukturom

II.5. Zaštita i korištenje dijelova prostora od posebnog značaja

II.5.1. Zaštita nepokretnih kulturnih dobara

II.5.2. Zaštićene prirodne vrijednosti

II.5.3. Područja potencijalnih prirodnih i drugih nesreća

II.6. Obvezni prostorni pokazatelji

III. | ANALIZA PROVEDBE PROSTORNIH PLANOVA I DRUGIH DOKUMENATA

III.1. Izrada prostornih planova

III.1.1. Prostorni plan uređenja Općine Trpanj

III.1.2. Prostorni planovi užeg područja lokalne razine

III.2. Provedba prostornih planova

III.2.1. Pojedinačni akti prostornog uređenja

III.2.2. Inspekcijski nadzor

III.3. Provedba drugih dokumenata koji utječu na prostor

III.4. Provedba zaključaka, smjernica, prijedloga za unapređenje, preporuka, aktivnosti, odnosno mjera iz prethodnog izvješća o stanju u prostoru Općine Trpanj

IV. | PREPORUKE ZA UNAPREĐENJE ODRŽIVOG RAZVOJA U PROSTORU S PRIJEDLOGOM PRIORITETNIH AKTIVNOSTI

IV.1. Potrebe, mogućnosti i ograničenja daljnjeg održivog razvoja u prostoru Općine Trpanj obzirom na okolnosti, sektorska opterećenja i izazove

IV.2. Ocjena potrebe izrade novih i/ili izmjene i dopune postojećih prostornih planova Općine Trpanj

IV.2.1. Izmjene i dopune PPUO Trpanj

IV.2.2. Izmjene i dopune, odnosno stavljanje izvan snage ostalih važećih prostornih planova

IV.2.3. Izrada novih prostornih planova

IV.3. Preporuke mjera i aktivnosti za unapređenje prostornog razvoja

TABLICA: OBVEZNI POKAZATELJI PROSTORNOG UREĐENJA

UVOD

Izvješće o stanju u prostoru Općine Trpanj (nastavno: Izvješće) izrađuje se kao četverogodišnji dokument praćenja stanja u prostoru temeljem članaka 39. – 41. "Zakona o prostornom uređenju" (NN, 153/13.) (nastavno: ZPU) sve u skladu s odredbama Pravilnika o sadržaju i obveznim prostornim pokazateljima izvješća o stanju u prostoru (NN, 48/14.) (nastavno: Pravilnik).

ZPU-om je propisano da Izvješće o stanju u prostoru sadrži:

- analizu stanja i trendova prostornog razvoja na temelju obveznih prostornih pokazatelja o stanju u prostoru;
- analizu provođenja dokumenata prostornog uređenja i drugih dokumenata;
- ocjenu stanja i prijedloge za unapređenje prostornog razvoja s planom aktivnosti i prijedlogom prostornih pokazatelja za naredno razdoblje.

Izradom i donošenjem Izvješća o stanju u prostoru Općine Trpanj, kao obveznog dokumenta praćenja stanja u prostoru, stvaraju se preduvjeti za daljnju izradu dokumenata prostornog uređenja, eventualno potrebnih izmjena i dopuna istih, kao i procjenu potrebe izrade drugih strateških i razvojnih odluka i dokumenata Općine Trpanj.

Za razdoblje od 2007. godine do 2010. godine Izvješće o stanju u prostoru i Program mjera za unapređenje stanja u prostoru nisu bili izrađeni budući nije još bio donesen propisan Pravilnik za njihovu izradu (sukladno ZPUG-u, NN, 76/07., članak 47., stavak (5)).

Izvješće o stanju u prostoru Općine Trpanj razmatra Općinsko vijeće Općine Trpanj i objavljuje ga u "Službenim glasniku"

Izvješće je izrađeno na temelju dostupnih podataka prikupljenih iz/od:

- relevantnih dokumenata prostornog uređenja (PPDNŽ, PPUO Trpanj),
- službeno objavljenih i dostupnih podataka nadležnih državnih tijela i ustanova te drugih pravnih osoba s javnim ovlastima određenih posebnim propisima,
- tijela jedinice područne (regionalne) i lokalne samouprave, odnosno Općine Trpanj,
- usvojenih i objavljenih pojedinih sektorskih strateških, razvojnih i drugih dokumenata Općine Trpanj,
- ostalih dostupnih izvora.

I. | POLAZIŠTA

I.1. Ciljevi izrade Izvješća

Izvješće je temeljni dokument koji analizira i prati stanje u prostoru Općine Trpanj. Izvješće prvenstveno prikazuje probleme u prostoru i postojeća rješenja za poboljšanje stanja. Kao najvažnije teme izdvajaju se:

- demografski procesi;
- promjene u korištenju prostora;
- potreba poboljšanja usluga u javnom sektoru;
- zaštita općeg dobra;
- budući planirani prostorni razvoj.

Temeljne sastavnice Izvješća su:

- analitički dio, kojim se utvrđuje stanje u prostoru (analiza stanja u prostoru, analiza stanja i trendova prostornog razvoja, analiza izrade i provođenja prostornih planova i drugih dokumenata koji utječu na prostor);
- programski dio, koji se utvrđuju smjernice i prioritetne aktivnosti za poboljšanje stanja u prostoru (mogućnosti održivog razvoja u prostoru, ocjena potrebe izrade novih i/ili izmjene i dopune postojećih prostornih planova i drugih dokumenata koji utječu na prostor, prijedlog aktivnosti za unaprjeđenje održivog razvoja u prostoru).

I.2. Zakonodavno-institucionalni okvir

Izrada Izvješća temelji se na ustavnim pravima i obvezama iz članka 135. Ustava Republike Hrvatske (NN, 56/90., 135/97., 8/98.-pt, 113/00., 124/00.-pt, 28/01., 41/01.-pt, 55/01.-ispr, 76/10. 85/10.-pt i 147/13.), te slijedom njega i iz Zakona o lokalnoj i područnoj (regionalnoj) samoupravi (NN, 33/01., 60/01. – vt, 129/05., 109/07., 125/08., 36/09., 150/11., 144/12. i 19/13.-pt).

Obveza izrade dokumenata praćenja stanja u prostoru utvrđena je člankom 39. Poglavlja 3. ZPU-a, Članak 39. u cijelosti glasi:

Članak 39.

(1) Hrvatski sabor, odnosno predstavnička tijela jedinica lokalne i područne (regionalne) samouprave, svaki za svoju razinu, razmatraju izvješće o stanju u prostoru za razdoblje od četiri godine.

(2) Izvješće o stanju u prostoru za razinu jedinice lokalne samouprave izrađuje stručno upravno tijelo jedinice lokalne samouprave, ako ovim Zakonom nije propisano drukčije.

(3) U izradi izvješća o stanju u prostoru dužna su, na zahtjev zavoda, odnosno stručnog upravnog tijela koje izrađuje izvješće, sudjelovati javnopravna tijela u čijem je djelokrugu obavljanje poslova od utjecaja na sadržaj izvješća.

(4) Nacrt izvješća, odnosno njegova dijela, osim zavoda, na svim razinama može izrađivati pravna osoba, odnosno ovlaštenu arhitekt, koji ispunjava uvjete za obavljanje poslova prostornog uređenja propisane posebnim zakonom.

Izvješće, kao opći dokument (akt), snage podzakonskog propisa, javan je dokument što se osigurava objavom u službenom glasilu. Dostavom Izvješća Ministarstvu graditeljstva i prostornog uređenja i Zavodu za prostorno uređenje Republike Hrvatske osigurane su mogućnosti nadzora i pohranjivanja u bazu podataka.

Pravilnikom je propisan sadržaj Izvješća. Propisivanjem sadržaja Pravilnikom, osigurava se jednoobraznost i minimalan sadržaj Izvješća te se uspostavlja standard, kako bi vrijednosti bile usporedive s vrijednostima Izvješća drugih jedinica lokalne samouprave, što je osobito važno za uspostavljanje informacijskog sustava prostornog uređenja na razini Republike Hrvatske.

Uz temu sadržaja, treba napomenuti da do donošenja Pravilnika nije bio određen sadržaj Izvješća i Programa (bivši Zakon) već je jedinici lokalne samouprave bilo prepušteno da sama odredi njihov sadržaj, što je davalo određenu slobodu u promišljanju vlastitog prostora i odnosa prema ukupnoj problematici stanja u prostoru uz pretpostavljenu mogućnost izrade tematskih izvješća. Ta mogućnost međutim nije u najvećem broju slučajeva bila iskorištena.

Izvješće je izrađeno u skladu sa ZPU-om te ostalom važećom zakonskom regulativom.

Današnje upravno-teritorijalno ustrojstvo Republike Hrvatske uređeno je Ustavom Republike Hrvatske i, među ostalim zakonima, „Zakonom o područjima županija, gradova i općina u Republici Hrvatskoj“ (NN, 86/06., 125/06.-ispr, 10/97., 16/07.-ispr, 95/08.-USRH, 46/10.-ispr, 145/10., 37/13., 44/13. i 45/13.). Općina Trpanj formirana je 17.05.1997.godine Zakonom o područjima županija, gradova i općina u Republici Hrvatskoj (NN, 10/97.).

Kako je Državni zavod za statistiku (nastavno: DZS) do trenutka pisanja ovoga Izvješća (2013.) objavio djelomične podatke Popisa stanovništva, kućanstava i stanova 2011. godine (nastavno: Popis 2011.), to je onemogućilo potpuni prikaz demografskih trendova, pa su u par navrata korišteni podaci Popisa 2001. godine.

Na snazi je niz novih propisa (ili su dopunjenih postojećih), koji direktno utječu na određene aktivnosti u domeni prostornog uređenja, tako da su u izradi ovog Izvješća ugrađeni ili se u budućim radovima kao temeljni trebaju (uz ostale) koristiti:

- Zakon o prostornom uređenju, NN 153/13;
- Pravilnik o sadržaju i obveznim prostornim pokazateljima izvješća o stanju u prostoru, NN, 48/2014.;
- Zakon o arhitektonskim i inženjerskim poslovima i djelatnostima u prostornom uređenju i gradnji, NN, 152/08., 49/11. i 25/13.;
- Zakon o područjima županija, gradova i općina u Republici Hrvatskoj, NN, 86/06., 125/06.-ispr, 16/07.-ispr, 95/08.-USRH, 46/10.-ispr, 145/10., 37/13., 44/13. i 45/13.;
- Zakon o područjima posebne državne skrbi, NN, 86/08. i 57/11.;
- Zakon o zaštiti i očuvanju kulturnih dobara, NN, 69/99., 151/03., 157/03., 100/04., 87/09., 88/10., 61/11., 25/12., 136/12. i 157/13.;
- Zakon o zaštiti prirode, NN, 80/13.;
- Uredba o proglašenju ekološke mreže, NN, 124/13.;
- Zakon o zaštiti okoliša, NN, 80/13. i 153/13.;

- Zakon o poljoprivrednom zemljištu, NN, 19/13.;
- Zakon o šumama, NN, 140/05., 82/06., 129/08., 80/10., 124/10., 25/12., 68/12. i 148/13.;
- Zakon o vodama, NN, 153/09., 130/11., 56/13. i 14/14.;
- Zakon o cestama, NN, 84/11., 22/13., 54/13. i 148/13.;
- Odluka o razvrstavanju javnih cesta, NN, 66/13. i 13/14.;
- Zakon o komunalnom gospodarstvu, NN, 36/95., 70/97., 128/99., 57/00., 129/00., 59/01., 26/03. - pročišćeni tekst, 82/04., 110/04. - uredba, 178/04., 38/09., 79/09., 49/11., 84/11., 90/11. i 144/12.;
- Uredba o klasifikaciji voda, NN, 77/98. i 137/08.;
- Zakon o elektroničkim komunikacijama, NN, 73/08., 90/11., 133/12. i 80/13.;
- Zakon o zaštiti od buke, NN, 30/09., 55/13. i 153/13.;
- Zakon o zaštiti zraka, NN, 130/11.;
- Zakon o rudarstvu, NN, 56/13. i 14/14.;
- Zakon o održivom gospodarenju otpadom, NN, 94/13.;
- Zakon o zaštiti i spašavanju, NN, 174/04., 79/07., 38/09. i 127/10.;
- Zakon o zaštiti od požara, NN, 92/10.

I.3. Osnovna prostorna obilježja Općine Trpanj

Općina Trpanj jedna je od jedinica lokalne samouprave Dubrovačko-neretvanske županije. Smještena je na zapadnom dijelu poluotoka Pelješca, zauzima sjeverni dio poluotoka i kopnom graniči s Općinom Orebić. Kopneni dio Općine Trpanj zauzima 35,7 km². (3570 ha).

I.3.1. Osnovni podaci o prostoru

Pelješac - stariji naziv Stonski rat ili samo Rat, poluotok je na istočnoj obali Jadranskog mora. Dug 71 km, širok 2,5-7 km. obuhvaća 355 km². Leži između Neretvanskog i Malostonskog kanala na sjeveroistoku te Pelješčkog i Mljetskog kanala na jugu i jugozapadu. S kopnom ga veže 1,3 km široka Stonska prevlaka.

Općina Trpanj dio je megaregije jadranske Hrvatske, kojoj pripada i Dubrovačko-neretvanska županija. U užem smislu ona je dio jugoistočne dalmatinske makroregije s arhipelagom. Južna Dalmacija je najmanji, najuži i najrjeđe naseljeni dio megaregije (Dubrovačko-neretvanska županija po gustoći je inače 12. među županijama i gradom Zagrebom – 68,82 st/km²¹ – 2011., 71,24 st/km² – Popis 2001.). Čine je otoci Korčula, Lastovo i Mljet od većih, te dubrovački arhipelag Elafitskih otoka, poluotok Pelješac, dubrovačko priobalje jugoistočno od poteza Klek - Neum i Konavle do Sutorine. To je jedini dio južnog Hrvatskog primorja, koji nema svoju zagoru unutar Republike Hrvatske, jer neposredno iza obale prelazi u hercegovački krš Republike Bosne i Hercegovine i primorja Republike Crne Gore.

Svojim oblikom i položajem, južna je Dalmacija u klimatsko-pejzažnom pogledu maritimnija i ugodnija s manje bure, a više juga nego ostali dijelovi Dalmacije na sjeveru. Krš i ovdje prevladava, a tla su veoma skućena i bez stalnih površinskih tekućica. Biljni pokrivač je zagasitiji i osim u kopnenom stonsko-dubrovačkom zaleđu, bujniji nego drugdje u Dalmaciji.

¹ Izvješće o stanju u prostoru Republike Hrvatske, tab.: 2.1. Struktura gradova i ostalih naselja – gustoće naseljenosti, str.: 50., Zagreb, 2012.

Prirodne karakteristike prostora.

Iako je Općina smještena na poluotoku, skoro po svemu je otočnog karaktera. More i morska obala u potpunosti prožimaju krajolik i život ljudi Općine. Gospodarstvo Općine bitnim dijelom turistički orijentirano, vezano je uz komponentu mora, a dijelom i kopna (poljodjelstvo–vinogradarstvo). Još uvijek čisto, prozirno i plavo more je bitna sastavnica razvoja Općine i kraja, kako u prošlosti, tako i danas, a biti će to vjerojatno i u budućnosti. More i njegova ekološka ranjivost zahtijevaju dodatne napore u zaštiti, od izgradnje i uništavanja obalnih prostora i u sprječavanju njegovog zagađenja ispuštanjem svekolikog otpada, čime se posredno štiti njegova fauna i flora

U kopnenom dijelu Općine, u reljefu Pelješca prevladavaju nizovi vapnenačkih bila i dolomitskih udolina. Dolomitsku podlogu pokrivaju najvrednije poljoprivredne površine. Bliže moru brojne su naplavine i zone fliša. Tipičnu udolinu predstavlja prostor Donje i Gornje Vrućice.

Južni geografski položaj i maritimnost ublažavaju termičke ekstreme i klimu čine ugodnom, iako ponekad iznenade studeni prodori s kopna (pa je tako u naselju Orebić zabilježeno $-6,5^{\circ}$ C kao apsolutni minimum). Sjeverni i osojni prostori Općine mnogo su neugodniji zbog kraćeg osunčanja i jake izloženosti buri.

Biljni pokrov je veoma oskudan. Ratarsko-stočarsko iskorištavanje prostora utjecalo je na devastaciju biljnog pokrova u kojemu su ostali često goli vapnenački kamenjari, ili prostrane površine gariga.

Životinjski svijet Pelješca i Općine bogat je i različit, ali nije do danas detaljnije i sistematski istraživani. Uglavnom je zastupljena autohtona fauna. Masiv Sv. Ilije poznat je i pod nazivom Monte Vipera što znači brdo zmija, kojih zaista ima dosta i nije rijetkost sresti poskoka. U ovom kraju ima i dosta muflona, koji se danas smatra već alohtonom vrstom.

Općina spada u trusna područja. Delta Neretve pripada velikom seizmičkom bloku koji obuhvaća područje donjeg toka rijeke Neretve, kanal između Neretve i poluotoka Pelješca i srednji dio poluotoka Pelješca kojemu pripada i Općina. U ovom području potresi se više ističu intenzitetom (VII - VIII0 MCS) nego učestalošću.

Ukupna dužina obalne crte Općine iznosi oko 20,13 km²

OPĆINA TRPANJ I ŠIRE PPODRUČJE NERETVANSKOG I KORČULANSKO-PELJEŠKOG KRAJA

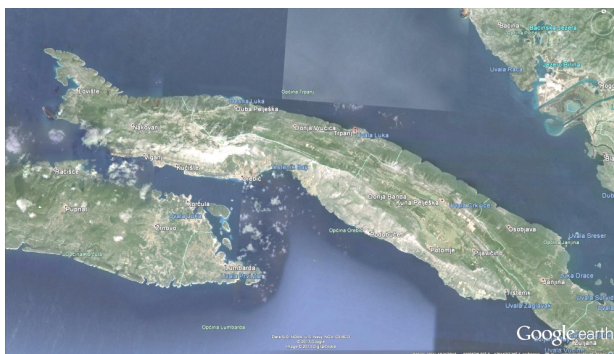

² Duljina obalne crte procijenjena je od strane županijskog zavoda za prostorno uređenje (GIS)

I.3.2. Upravno teritorijalna podjela

I.3.2.1. Teritorijalna podjela na naselja

Općina ima četiri naselja i to su naselja: Trpanj, Gornja Vručica, Donja Vručica i Duba Pelješka. Općinsko središte naselje je Trpanj.

TABLICA: NASELJA OPĆINE TRPANJ

NASELJE	
1	DONJA VRUĆICA
2	DUBA PELJEŠKA
3	GORNJA VRUĆICA
4	TRPANJ

IZVOR:

- ZAKON O PODRUČJIMA ŽUPANIJA, GRADOVA I OPĆINA U REPUBLICI HRVATSKOJ (NN 86/06, 125/06, 16/07, 95/08, 46/10, 145/10)

I.3.2.2. Teritorijalna podjela na katastarske općine

Općina Trpanj podijeljena je na četiri katastarske Općine. Katastarske općine navedene su u narednoj tablici.:

TABLICA: KATASTARSKE OPĆINE TRPANJ

KATASTARSKA OPĆINA	KM ²
K.O. DUBA	10,35
K.O. DONJA VRUĆICA	13,16
K.O. GORNJA VRUĆICA	6,91
K.O. TRPANJ	5,28
UKUPNO OPĆINA	35,7

IZVOR:

DGU, PODRUČNI URED ZA KATASTAR DUBROVNIK, ODJEL ZA KATASTAR NEKRETNINA KORČULA

I.3.3. Demografska obilježja

I.3.3.1. Broj stanovnika i njihovo kretanje u razdoblju od 1931. do 2011. godine

Broj stanovnika Općine i kretanje njihovog broja i to u razdoblju os 1931. do 2011. godine prikazano je u narednoj tablici i grafikonu.

TABLICA: BROJ STANOVNIKA OPĆINE TRPANJ, OPĆINSKOG SREDIŠTA I OPĆINE OPĆINSKOG SREDIŠTA 1931. – 2011. (po popisnim razdobljima – prethodno razdoblje = 100)

Popisna godina	Općina				Općinsko središte					Općina bez općinskog središta			
	Broj stanovnika	Promjena aps.	Promjena %	Indeks	Broj stanovnika	Promjena aps.	Promjena %	Indeks	Relativni udio u općini	Broj stanovnika	Promjena aps.	Promjena %	Indeks
1931	1281				649				50,7	632			
1948	1115	-166	-13,0	0,87	582	-67	-10,3	0,90	52,2	533	-99	-15,7	0,84
1953	1151	36	3,2	1,03	612	30	5,2	1,05	53,2	539	6	1,1	1,01
1961	1203	52	4,5	1,05	652	40	6,5	1,07	54,2	551	12	2,2	1,02
1971	1090	-113	-9,4	0,91	623	-29	-4,4	0,96	57,2	467	-84	-15,2	0,85
1981	1047	-43	-3,9	0,96	676	53	8,5	1,09	64,6	371	-96	-20,6	0,79
1991	871	-176	-16,8	0,83	660	-16	-2,4	0,98	75,8	211	-160	-43,1	0,57
2001	871	0	0,0	1,00	707	47	7,1	1,07	81,2	164	-47	-22,3	0,78
2011	721	-150	-17,2	0,83	598	-109	-15,4	0,85	82,9	123	-41	-25,0	0,75
1948-2011		-394	-35,34	0,6		16	2,7	1,0			-410	-76,9	0,2

IZVOR:
- MIRKO KORENČIĆ: NASELJA I STANOVNIŠTVO HRVATSKE 1857-1971., ZAGREB, 1979.
- DZS RH

GRAFIKON: KRETANJE BROJA STANOVNIKA OPĆINE TRPANJ U RAZDOBLJU 1931. – 2011. GODINA (po popisnim razdobljima)

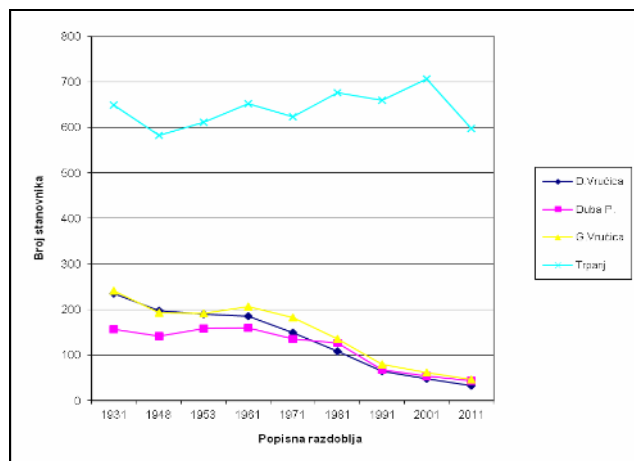

IZVOR:
- MIRKO KORENČIĆ: NASELJA I STANOVNIŠTVO HRVATSKE 1857-1971., ZAGREB, 1979.
- DZS RH

Iz tablice i grafikona jasno je uočljiv trend kretanja broja stanovnika u Općini. Stanovništvo naselja Trpanj kroz dulji period vremena pokazivalo je tendenciju rasta da bi u zadnjem popisnom razdoblju iskazalo znatniji pad. Ostala naselja Donja i Gornja Vrućica te Duba Pelješka nalaze se na granici izumiranja.

GRAFIKON: GRAFIČKI I BROJČANI PRIKAZ ODNOSA BROJA STANOVNIKA POJEDINIH NASELJA OPĆINE TRPANJ

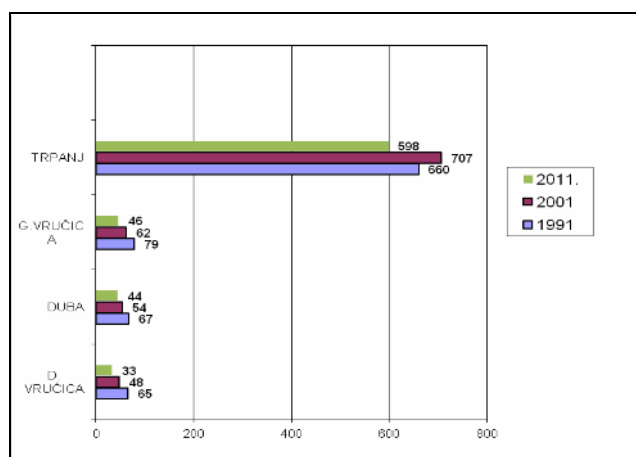

IZVOR:
- DZS, POPIS 2011., 2001., 1991.

I.3.3.2. *Gustoća naseljenosti*

Prosječna gustoća naseljenosti Republike Hrvatske iznosi 75,71 stanovnik/ km² 3. Time Republika Hrvatska pripada skupini rijetko naseljenih europskih zemalja. Gustoća naseljenosti Dubrovačko-neretvanske županije ispod je prosjeka gustoće naseljenosti Republike Hrvatske i iznosi 68,82 st/km² – Popis 2011. U zadnjem popisnom razdoblju 2011./2001. iskazan je čak pad gustoće naseljenosti Županije (71,24 st/km² – Popis 2001)

Općina Trpanj ima sličnu, ali nižu gustoću naseljenosti, 20,20 st/km² – Popis 2011. Obzirom da je broj stanovnika bio nešto viši pri Popisu 2001. (871 stanovnika) to je tada i gustoća naseljenosti bila nešto viša (24,40 st/km²).

Gustoća naselja na 1 km² površine Općine iznosi 0,112 naselja/km², odnosno 0,000112 naselja/1000 km².

I.3.3.3. *Prirodno kretanje stanovništva*

Opću populacijsku dinamiku prostora moguće je sagledati kroz podatke o prirodnom kretanju stanovništva (priraštaj). Iz analize prirodnog kretanja stanovništva u razdoblju od 2002. do 2011. godine, vidi se, da područje Općine Trpanj ima negativan prirodni priraštaj, koji godišnje prosječno iznosi -8,2 osobe.

TABLICA: PRIRODNO KRETANJE STANOVNIŠTVA OPĆINE TRPANJ

GODINA	ŽIVOROĐENI	MRTVOROĐENI	UMRLI	UMRLA DOJENČAD	PRIRODNI PRIRAST	VITALNI INDEKS
2002	7		13		-6	53,8
2003.	8		10		-2	80,0
2004.	5		6		-1	83,3

³ Izvješće o stanju u prostoru Republike Hrvatske, Gustoća naseljenosti, str.: 11., Zagreb, 2012.

2005.	4	25	-22	15,4
2006.	3	7	-4	42,9
2007.	5	15	-10	33,3
2008.	5	14	-9	35,7
2009.	4	12	-8	33,3
2010.	6	16	-10	37,5
2011.	4	14	-10	46,0

IZVOR:

- PRIRODNO KRETANJE STANOVNIŠTVA REPUBLIKE HRVATSKE – PRIOPĆENJA, DZS RH.

I.3.3.4. Migracijska obilježja stanovništva

TABLICA: STANOVNIŠTVO PREMA MIGRACIJSKIM OBILJEŽJIMA

GRAD/ OPĆINA	UKUPAN BROJ STANOVNIKA	OD ROĐENJA STANUJE U ISTOM MJESTU	DOSELJENO					DOSELJENO IZ DRUGE G/O U G/O	% DOSELJ ENO IZ DRUGE G/O
			S PODRUČJA R.H.			IZ INOZEMSTVA	UKUPNO		
			IZ DRUGOG G/O ISTE ŽUPANIJE	IZ DRUGE ŽUPANIJE	IZ NEPOZNATO G MJESTA R.H.				
TRPANJ	721	276	88	78	-	238	404	56,03	

IZVOR:

- POPIS STANOVNIŠTVA, KUĆANSTAVA I STANOVA 2011., DZS RH

Interesantno je uočiti, da u Općini živi 38,28% doseljenog stanovništva, a čak 33,01% doseljenog stanovništva iz inozemstva.

I.3.3.5. Indeks kretanja broja stanovnika

Indeks kretanja broja stanovnika Općine sukladan je indeksu kretanja broja stanovnika cijele Republike Hrvatske, koja iskazuje pad. U okviru Republike Hrvatske iznimke su samo područje Zagreba, Zagrebačke, Istarske i Zadarske županije. Indeks kretanja broja stanovnika na razini Republike Hrvatske 2011/2001 iznosi 96,56.

Indeks kretanja Dubrovačko-neretvanske županije iznosi 99,75 (Popis 2011.), a Općine Trpanj 56,28 (Popis 2011., 1931. = 100) što ukazuje na znatan trend pada broja stanovnika Općine Trpanj kroz promatrano razdoblje.

GRAFIKON: INDEKS KRETANJA BROJA STANOVNIKA OPĆINE TRPANJ OD 1931. DO 2011. GODINE (1931 = 100)

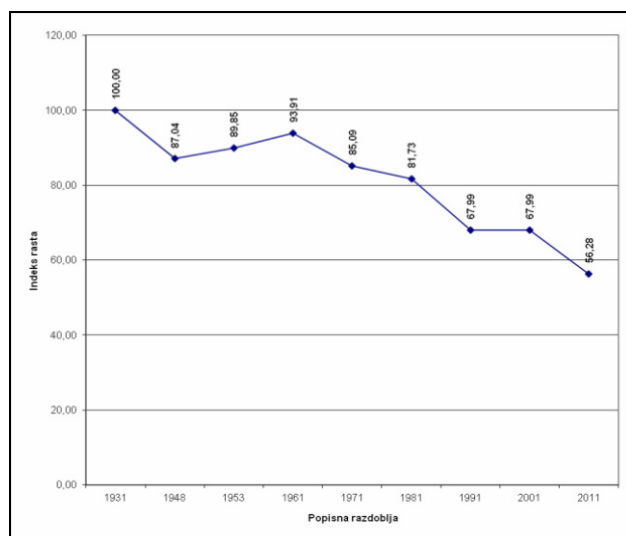

IZVOR:
 - MIRKO KORENČIĆ: NASELJA I STANOVNIŠTVO HRVATSKE 1857-1971., ZAGREB, 1979.
 - DZS RH

TABLICA: INDEKS PROMJENE BROJA STANOVNIKA PO NASELJIMA U RAZDOBLJU 2011/2001

	INDEX 2001/2011
D.VRUĆICA	0,51
DUBA PELJEŠKA	0,66
G.VRUĆICA	0,58
TRPANJ	0,91

IZVOR:
 - PRVI REZULTATI POPISA 2011. PO NASELJIMA, DZS, POPIS 2011. I POPIS 2001.

Općina u cjelini i po naseljima ima izrazito negativan indeks rasta.

I.3.3.6. *Struktura stanovništva po spolu i dobi*

U Općini Trpanj struktura stanovništva prema spolu praktično je izjednačena. Prema Popisu 2011. bila su 344 (47,7%) muškarca i 377 (52,3%) žena. Odnos po dobnim skupinama grafički je prikazan u narednom grafikonu. Iz grafikona je uočljivo da u mlađim dobnim skupinama prevladavaju muškarci, a u starijim znatnije prevladavaju žene. U srednjim dobnim skupinama taj je odnos razmjerno izjednačen. Također se uočava da u Općini prevladavaju starije dobne skupine, odnosno da stanovništvo u cjelini sve više stari.

TABLICA: STRUKTURA STANOVNIŠTVA OPĆINE TRPANJ PO DOBI PREMA POPISU 2011. GODINE

Dobne skupine	Muškarci		Žene		Ukupno	
	Aps.	%	Aps.	%	Aps.	Višak % (+)M (-)Ž
0-4	13	3,78	12	3,18	25	0,60
5_9	18	5,23	10	2,65	28	2,58
10_14	18	5,23	23	6,10	41	-0,87
15-19	15	4,36	20	5,31	35	-0,94
20-24	16	4,65	15	3,98	31	0,67
25-29	20	5,81	12	3,18	32	2,63
30-34	11	3,20	10	2,65	21	0,55
35-39	19	5,52	28	7,43	47	-1,90
40-44	25	7,27	18	4,77	43	2,49
45-49	24	6,98	24	6,37	48	0,61
50-54	30	8,72	22	5,84	52	2,89
55-59	26	7,56	27	7,16	53	0,40
60-64	37	10,76	29	7,69	66	3,06
65-69	23	6,69	32	8,49	55	-1,80
70-74	18	5,23	36	9,55	54	-4,32
75 -79	13	3,78	28	7,43	41	-3,65
80-84	11	3,20	14	3,71	25	-0,52
85-89	7	2,03	14	3,71	21	-1,68
90-94	-	-	3	0,80	-	-
95 i više	-	-	-	-	-	-
UKUPNO	344	100,00	377	100,00	721	0

IZVOR:

- PRVI REZULTATI POPISA 2011. PO NASELJIMA, DZS, POPIS 2011.

GRAFIKON: STRUKTURA STANOVNIŠTVA GRADA KUTINI PO DOBI PREMA POPISU 2011. GODINE

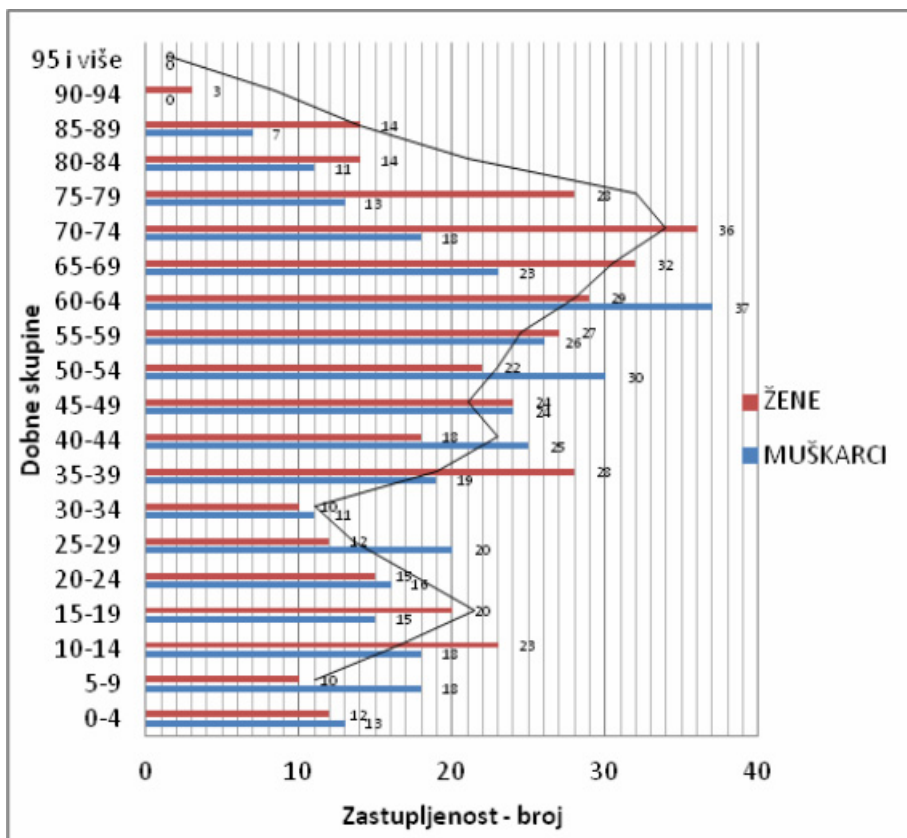

IZVOR:
- PRVI REZULTATI POPISA 2011. PO NASELJIMA, DZS, POPIS 2011.

I.3.3.7. Kućanstva

Prema rezultatima Popisa 2011. u Općini Trpanj 2011. godine popisano je 300 kućanstava, s prosječnim brojem članova kućanstva 2,40 (Popis 2011., DZS).

I.3.3.8. Stanovanje

Stanovanje je najveći potrošač i korisnik prostora, i u namjeni prostora prevladavajući sadržaj, pa je temeljem toga i važan čimbenik prostornog i urbanističkog planiranja. Stanovanje čini bitnu sastavnicu socijalnog i ekonomskog razvitka, organizacije i uređenja prostora te standarda stanovništva svakog naselja, općine, grada.... Zato je osnovni element prostornog i urbanističkog planiranja.

Važnu komponentu rečenog čini segment stanovanja, odnosno broj stanova.

U Općini Trpanj popisano je ukupno 977 stambenih jedinica, a od toga broja 423 stambene jedinice služe za stalno stanovanje, odnosno, njihova relativna zastupljenost iznosi 43,3%. Važno je naglasiti da čak 430 stambenih jedinica služi za odmor i rekreaciju, odnosno njihova relativna zastupljenost je 44,0%. Dodatnih 118 stambenih jedinica, ili 12,1%, registrirano je za iznajmljivanje turistima. Iz rečenog proizlazi da u općini Trpanj ima više stambenih jedinica za odmor i rekreaciju te za iznajmljivanje turistima os stambenih jedinica za stalno stanovanje - ukupno 56,09%.

Od stambenih jedinica za stalno stanovanje, stalno je nastanjenih svega 295 stambenih jedinica ili 30,19%, a ostalo su povremeno nastanjeni ili napušteni stanovi.

TABLICA: BROJ STAMBENIH JEDINICA U OPĆINI TRPANJ

NASELJE	UKUPNO STANOVNIKA	UKUPNO STAMBENIH JEDINICA	STANOVI ZA STALNO STANOVANJE	STANOVI KOJI SE KORISTE ZA ODMOR I REKREACIJU	ZA IZNAJMLJIVANJE TURISTIMA	OSTALO
OPĆINA TRPANJ	721	977	423	430	118	6
OPĆINA TRPANJ	100%	100%	43,30%	44,01%	12,08%	0,61%

IZVOR:
- POPIS STANOVNIŠTVA, KUĆANSTAVA I STANOVA 2011., DZS RH

I.4. Općina Trpanj u okviru prostornog uređenja Dubrovačko-neretvanske županije

I.4.1. Položaj Općine Trpanj u Dubrovačko-neretvanskoj županiji

Prostornim planom Dubrovačko-neretvanske županije (nastavno: PPDNŽ) (Službeni glasnik Dubrovačko-neretvanske županije, broj 06/03., 03/05., 03/06., 07/10. ;) prostor županije podijeljen je u skladu s prirodno-geografskim, društveno-gospodarskim i funkcionalno-gravitacijskim obilježjima na fizički gotovo odvojene tri veće geografske cjeline:

- Dubrovačko priobalje;
- otočno i poluotočno područje;
- donjoneretvanski kraj.

Obzirom na zemljopisni položaj dijelova Dubrovačko-neretvanske županije (nastavno: DNŽ) prostor se dijeli na:

- kontinentalno područje;
- kontinentalno-otočno područje;
- otočno područje;
- poluotočno područje.

Slijedom rečenog, jedinice lokalne samouprave (nastavno: JLS) u DNŽ zemljopisno su razmještene kako slijedi:

- kontinentalno područje: gradovi Ploče, Metković, Opuzen te općine Dubrovačko primorje, Konavle, Kula Norinska, Pojezerje, Slivno, Zažablje i Župa dubrovačka,
- kontinentalno-otočno područje: Grad Dubrovnik,
- otočno područje: općine Lastovo, Mljet, Lumbarda, Smokvica, Blato i Vela Luka,
- poluotočno područje: općine Janjina, Orebić, Ston i Trpanj.

Općina Trpanj morem graniči s Gradom Ploče, Općinom Orebić i Splitsko-dalmatinskom županijom, a kopnom s Općinom Orebić.

Položaj Općine Trpanj u okviru Dubrovačko-neretvanske županije prikazan je narednim kartogramom, a brojčani odnosi površine i broja stanovnika DNŽ i Općine dani su u narednoj tablici.

KARTOGRAM: POLOŽAJ OPĆINE TRPANJ U DUBROVAČKO-NERETVANSKOJ ŽUPANIJI

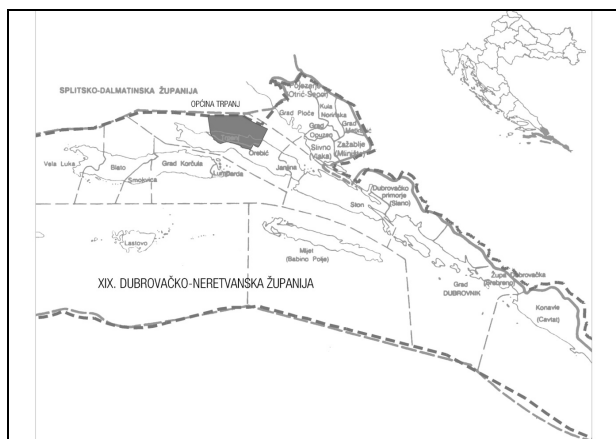

IZVOR: PROSTORNI PLAN DUBROVAČKO-NERETVANSKE ŽUPANIJE.

TABLICA: POVRŠINA I BROJ STANOVNIKA OPĆINE TRPANJ U ODNOSU NA DNŽ

	POVRŠINA		STANOVNICI				GUSTOĆA NASELJENOSTI	
			POPIS 2001.		POPIS 2011.		POPIS 2001.	POPIS 2011.
	Km2	%	Broj	%	Broj	%	St/Km2	St/Km2
DNŽ - UKUPNO	1781	100	122870	100,0	122568	100,0	69,0	68,8
GRADOVI - UKUPNO	455	25,5	79119	64,4	78455	64,0	173,9	172,4
OPĆINE - UKUPNO	1326	74,5	43751	35,6	44113	36,0	33,0	33,3
OPĆINA TRPANJ	35,7	2,0	871	0,7	721	0,6	24,4	20,2

IZVOR: - DZS,

I.4.2. Planska polazišta za Općinu Trpanj u Prostornom planu Dubrovačko-neretvanske županije

Prostornim planom Dubrovačko-neretvanske županije utvrđuju se osnovne smjernice zaštite, gradnje i uređenja prostora Općine Trpanj. PPDNŽ utvrđene su površine i lokacije građevinskih područja isključive namjene izvan naselja - gospodarske i sportsko-rekreacijske namjene. Nadalje, određeni su uvjeti i parametri za utvrđivanje građevinskih područja naselja, te su navedene građevine od važnosti za Državu i Županiju.

2. UVJETI ODREĐIVANJA PROSTORA GRAĐEVINA OD VAŽNOSTI ZA DRŽAVU I ŽUPANIJU

...

Sukladno PPDNŽ od interesa za Državu na području Općine Trpanj nalaze se:

29.

(29) Građevine posebne namjene u Općini Trpanj:

Općina Trpanj: tt 961 „Sveti Ilija“ - rp

...

3. UVJETI SMJEŠTAJA GOSPODARSKIH SADRŽAJA U PROSTORU

40.

(40) Građevinska područja izdvojene gospodarske namjene izvan naselja pretežito I – industrijske, ili mješovite industrijsko-poslovne (I, K) su sljedeća:

Općina/Grad	Naselje	Lokalitet	Vrsta	Površina (ha)	Post/plan	ZOP
Trpanj	Gornja Vrućica	GZ „G.Vrućica“““	I2, I3	1,0*	pl	ne

...

54.

(67) Potencijalna područja pogodna za potrebe ribarstva i njegovog razvoja su sljedeća:

Općina/Grad	Naselje	Lokalitet	Vrsta	Površina (ha)	Post/plan
Trpanj	Trpanj, Duba Pelješka, Donja Vrućica	Od granice Općine do uvale Perna (Jarišta)	H2	512,21	pl
		Od uvale Jelinska do uvale Most	H2	134,14	pl

...

65.

(54a) Izdvojena građevinska područja (izvan naselja) ugostiteljsko-turističke namjene su sljedeća:

Općina/Grad	Naselje	Lokalitet	Vrsta	Površina (ha)	Kapacitet	Post/plan	ZOP
Trpanj	Donja Vrućica	Divna	T2	3,0	300	Pl	Da
		Luka	T1, T3	4,5	250	Pl	Da
		JavićZaglav	T2	6,0	480	Pl	Da

Općina/Grad	Naselje	Lokalitet	Vrsta	Površina (ha)	Kapacitet	Post/plan	ZOP
Trpanj	Gornja Vrućica	Gornja Vrućica	T*	Zona u istraživanju		Pl	Ne

T*- Lokacije u istraživanju - Mogu se u prostornom planu uređenja Grada/Općine planirati samo kao zone u istraživanju. Za sve zone kao preduvjet provođenja IDPPDNŽ obvezatno je izraditi stručnu podlogu vrednovanja prostora (krajolika, kulturne i prirodne baštine, mogućnosti infrastrukturnog opremanja i sl. - Kriteriji za planiranje turističkih predjela obalnoga područja mora izrađeni od strane Savjeta prostornog uređenja Države). Za sve zone namjena će se definirati u postupku izrade stručne podloge

...

81.

(54d) Luke nautičkog turizma županijskog značaja su sljedeće:

Općina/Grad	Naselje	Naziv / Lokalitet	Kapacitet (broj vezova)	Post/plan
Do 200 vezova				
Trpanj	Trpanj	Trpanj	do 200	pl

...

90.

(55c) Sportske luke županijskog značaja su sljedeće:

Općina/Grad	Naselje	Naziv/Lokalitet	Kapacitet (broj)	Post/plan
Trpanj	Trpanj	Trpanj	Do 200	Pl

...

94.

(56c) Područja posebne namjene u Općini Trpanj su sljedeća:

Općina/Grad	Naselje	Vojna lokacija	ZPO	Napomena
Trpanj	Duba Pelješka	Tr 961 „Sveti Ilija“ - rp	ne	-

...

99.

(56h) Mjesna groblja u Općini Trpanj su sljedeća:

Općina/Grad	Lokacija	U naselju
Općina Trpanj	Donja Vručica (Sv- Kuzma i Damjan)	Ne
	Duba Pelješka (Sv. Margarita, Sv. Ilija)	Ne
	Gornja Vručica (Sv. Gospe od Milosrđa)	Ne
	Trpanj (Sv. Gospe od Milosrđa)	Ne

...

4. UVJETI SMJEŠTAJA DRUŠTVENIH DJELATNOSTI U PROSTORU

...

123.

(75) U skladu s planiranim razmještajem stanovništva, njihovim potrebama, gospodarskim mogućnostima i postavljenim kriterijima predviđa se razvijanje planiranog sustava središnjih naselja u Županiji do 2015. godine na sljedeći način:

Za Općinu Trpanj:

Sustav središnjih naselja Županje	
Definicija središta	Naselje
Lokalno središte	TRPANJ Manja lokalna središta u sustavu Republike Hrvatske, inicijalna razvojna žarišta

5. UVJETI ODREĐIVANJA GRAĐEVINSKIH PODRUČJA I KORIŠTENJA
IZGRAĐENOG I NEIZGRAĐENOG DIJELA PODRUČJA

...

152.

(103) Granice građevinskih područja utvrditi će se prostornim planovima uređenja općina/gradova na temelju detaljne analize demografskog i gospodarskog potencijala, određenih prostornih pokazatelja i iskaza površine izgrađenog i neizgrađenog dijela, uvažavajući sljedeće smjernice:

ispitati mogućnost gradnje unutar postojećih granica građevinskog područja, a posebno unutar nedovršenih dijelova te u odnosu na kapacitet postojeće infrastrukture,

povećati površinu građevinskog područja samo ako je iscrpljena mogućnost gradnje unutar postojećih granica tih područja i na temelju argumentiranih razvojnih potreba (porast broja stanovnika, središnje funkcije, razvoj gospodarstva), koje prati program izgradnje i uređenja zemljišta, a prijedlozi za povećanje moraju sadržavati podatke o iskorištenosti postojećeg građevinskog područja, osobito kada je neizgrađena površina veća od 10% ukupne površine građevinskog područja,

prilagoditi gustoću stanovanja i gustoću stanovništva prema tipu naselja sukladno pripadnosti prostoru određenom u ovim Provedbenim odredbama,

oblikovati građevinska područja primjereno geomorfološkim značajkama kao naseljsku cjelinu, odvojeno od druge takve cjeline.

...

160.

(112) Za naselja Cavtat, Orebić, Vela Luka, Korčula, Smokvica, Lumbarda, Opuzen, Ploče, Žrnovo, Blato, Stankovići, Kuna Pelješka, Dubrava, Ston, naselja u nizinskom dijelu zagorskog područja (općine Kula Norinska i Pojezerje) te sva ostala naselja za koja se to prostornim planom uređenja općine/grada utvrdi, predlaže se zbog interpoliranih zona povremenog/sekundarnog stanovanja, da zauzetost prostora iznosi 400-450 m²/st neto (u odnosu na građevinska područja stambene izgradnje), odnosno 670-750 m²/st bruto (u odnosu na ukupna građevinska područja zbroj ukupne stambene izgradnje, industrijskih kapaciteta, rekreativnih zona, poslovne izgradnje i turističkih kapaciteta).

U područjima iz stavka 1. ove odredbe predviđa se nastavak koncentracije stanovništva i djelatnosti, nastavak gradnje i koncentracija svih namjena, s mogućnošću proširenja građevinskih područja, odnosno razrjeđivanja, ako su infra/suprastrukturno substandardna.

...

164.

(120) Određuju se kriteriji za veličinu, prostorni razmještaj i oblik građevinskih područja. Dimenzioniranje građevinskih područja naselja temeljiti će se na projekciji broja stanovnika Županije 2015. godine koja iznosi 125 000-135 000 stanovnika.

Procjenjuje se sljedeći broj stanovnika i gustoća stanovništva središnjih naselja Županije:

Definicija središta	Naselje	Optimalna veličina naselja 2015.g.	Gustoća stanovništva 2015.g. (stanovnika/ha)
Lokalno središte	Trpanj	1.000 – 1.500	10 - 15

165.

(121) Za razvoj gradova i ostalih naselja određuje se primjerenim sljedeći pravac preobrazbe:

urbana obnova ili reurbanizacija za gradska područja (Dubrovnik, Korčula, Metković, Ploče, Opuzen, Vela Luka, Blato), kojoj su glavni ciljevi postizanje odgovarajuće kakvoće uvjeta i načina života,

infrastrukturalna rekonstrukcija za prijelazna područja (gradska - Cavtat, Opuzen, Ston, Orebić i Lastovo te seoska - Slano, Trpanj, Smokvica i Srebreno),

revitalizacija za ruralna područja (Babino Polje, Vlaka, Janjina, Smokvica, Kula Norinska, Otrić Seoci, Mlinište) i ostala naselja u Županiji (manja naselja i sela).

Za grad Dubrovnik koji pripada u skupinu većih gradova u Hrvatskoj, predviđa se razvojno osposobljavanje za funkciju većeg regionalnog središta.

...

167.

(122) Unutar građevinskog područja u planovima užih područja svrhovito je prikazati osnovne funkcije, namjene i način korištenja prostora uvažavajući sljedeće preporuke:

	Niska stambena izgradnja			višestambena izgradnja
	Slobodnostojeći objekt	Dvojni objekt	Stambeni niz	
max. izgrađenost	40%	40%	50%	30%
max. katnost		$P_o + P + 1 + P_k$		$P_o + P + 4 + P_k$
	Mješovita stambena pretežito poslovna namjena			
max. izgrađenost			40%	
max. katnost			$P_o + P + 2 + P_k$	
	Mješovita stambena pretežito turistička namjena			
max. izgrađenost			40%	
max. katnost	$P + 1 + P_k$			

...

6. UVJETI (FUNKCIONALNI, PROSTORNI, EKOLOŠKI) UTVRĐIVANJA PROMETNIH I DRUGIH INFRASTRUKTURNIH SUSTAVA U PROSTORU

...

187.

(136a)

Na cestovnoj prometnoj mreži u pogledu županijskih i lokalnih cesta planira se:

Lokalna cesta: Stankovići (naselje Orebić) - Vlačica – Trpanj

...

192.

(139) Na području Županije sustav pomorskog prometa čine luke otvorene za javni promet:

Općina/	naselje	naziv/ lokalitet	Nazivi luka prema	Vrsta (PL, TL)	Značaj (M, D, Ž, L)	Napomena
Trpanj	Trpanj	Putnička luka	Luka Trpanj –	TL, PL	Z	
		Trpanj	Luka Trpanj	PL	L	
	Duba Pelješka	Duba Pelješka	Luka Duba	PL	L	

193.

(139a) Na području Županije sukladno Odluci o popisu iskrcajnih mjesta za ribarska plovila koja na području Županije sukladno Odluci o popisu iskrcajnih mjesta za ribarska plovila koja obavljaju gospodarski ribolov na moru („Narodne novine“, broj 64/09. i 66/09.) određuju se unutar luka otvorenih za javni promet:

iskrcajna mjesta za ribarska plovila duljine ispod 15 metara. Gradska luka, Zaton, Koločep, Lopud, Suđurađ, Šipanska Luka (Grad Dubrovnik), Račišće, Zavalatica (Grad Korčula), Cavtat, Molunat (Općina Konavle), Mlini, Srebreno (Župa dubrovačka), Blace (Općina Slivno), Hodilje, Žuljana (Općina Ston), Drače (Općina Janjina), Trpanj (Općina Trpanj), Kučište, Lovište (Općina Orebić), Smokvica (Općina Smokvica), Prigradica (Općina Blato), Polače, Sobra, Saplunara (Općina Mljet), Zaklopatica (Općina Lastovo).

194.

(139b)

Plovni putovi su sljedeći

Vrsta	Opis	Trasa plave magistrale	Značaj (M, D, Ž, L)	Napomena
Poprečni plovni putovi	Ploče-Trpanj	Putnička luka		
	Drvenik-Sučuraj-Trpanj	Trpanj		

...

251.

(164) Gradovi Metković i Opuzen, te Općine Kula Norinska, Zažablje i Slivno na neretvanskom području, Općine Trpanj, Janjina i Orebić, te naselja Žuljana, Putnikovići, Tomislavac, Dančanje, Brijesta, Sparagovići i Metohija u Općini Ston na poluotoku Pelješcu, Grad Korčula i Općine Smokvica, Blato, Smokvica i Vela Luka na otoku Korčuli, te Općine Mljet i Lastovo opskrbljivati će se vodom s neretvansko-pelješko-korčulansko-lastovskog vodovoda, s tim da za Općine Blato, Vela Luka i Smokvica ostaju i dalje aktivni vodozahvati u Blatskom polju. Vodoopkrbni sustav temeljiti će se na zahvaćanju vode na izvorištu rijeke Norin u Prudu.

...

7. MJERE OČUVANJA KRAJOBRAZNIH VRIJEDNOSTI

...

306.

(202) Na području Županije predlaže se temeljem Prostornog plana Dubrovačko-neretvanske županije očuvati 61 osobito vrijedan predio - prirodni krajobraz, te nakon razmatranja mogućnosti kroz stručne studije nadležne službe zaštite prirode u budućnosti pojedine zaštititi u odgovarajućim kategorijama po zakonu. To su:

Grad/Općina	Redni broj	Područje
Trpanj	58	Šuma u naselju Trpanj „Glavice“
	59	visovi u pozadini naselja Trpanj, i unutrašnji dio općine Trpanj te padine Sv.

...

309.

(204) Na području Županije određeni su osobito vrijedni predjeli - kulturni krajobrazi i to:

Grad/Općina	Redni broj	Područje
Grad Korčula, Općine Lastovo, Vela Luka, Blato, Smokvica, Smokvica	12	kultivirani agrarni krajolik Korčule i Lastova: područje sjevernih i južnih obala Korčule i Lastova, područje južnih obronaka Sv. Ilije na Pelješcu, - područje otoka Lastovo i Prežba, područje od Korčule do Lumarde uz obalu

...

8. MJERE ZAŠTITE PRIRODNIH VRIJEDNOSTI I POSEBNOSTI I KULTURNO-POVIJESNIH CJELINA

...

340.

(213c) Područje obuhvata Prostornog plana Dubrovačko-neretvanske županije preklapa se s 167 područja važnih za divlje svojte i staništa te 5 međunarodno važnih područja za ptice:

Važna područja za divlje svojte i stanišne tipove			
Grad/ Općina	Naselje	Naziv	Smjernice
Trpanj	Donja Vručica	Špilja ispod Velikog Gradca	11, Ostalo: očuvati povoljne stanišne uvjete
	Trpanj	Jama kod Dubokog doca	11, Ostalo: očuvati povoljne stanišne uvjete

Međunarodno važna područja za ptice

Grad/ Općina	Naselje	Smjernice
Korčula, Blato, Janjina, Smokvica,	Srednje dalmatinski otoci i	7; 9; 11; 27; 28

...

9. POSTUPANJE S OTPADOM

...

367.

(230b) Potrebno je odmah prići sanaciji sljedećih odlagališta otpada: Lovornik (Ploče), Vardište (Janjina), Kokojevica (Smokvica), Sitnica (Blato - Vela Luka). Vиноšte (Trpanj), Podvlaštica i Osičine (Orebić), Sozanj (otok Lastovo) i Ugrinovica (Smokvica).

...

372.

(235b) U prostornim planovima užih područja (PPUG/O, UPU) će se utvrditi lokacije sabirališta otpada (reciklažna dvorišta, zeleni otoci). Lokacije reciklažnih dvorišta se mogu odrediti i unutar poslovnih zona.

...

11. MJERE PROVEDBE

11.1. Obveza izrade dokumenata prostornog uređenja

...

450.

(297) Prostor se može trajno uređivati samo na temelju odredbi PPDNŽ i drugih prostornih planova koji se donose na temelju tog prostornog plana, kao i na temelju onih odredbi postojećih prostornih planova koje nisu u suprotnosti s odredbama PPDNŽ. Prostorni planovi užih područja moraju se izraditi u skladu i na temelju smjernica i kriterija utvrđenih u PPDNŽ.

II. | ANALIZA I OCJENA STANJA I TRENDOVA PROSTORNOG RAZVOJA

II.1. Prostorna struktura korištenja i namjene površina Općine Trpanj

Trend prostornog razvoja Općine Trpanj određen je PPUO Trpanj čija su planska prostorna rješenja (okvirno) usklađena sa ZPUG-om i s polazištima određenim za Općinu Trpanj u PPDNŽ, a koja su prikazana u ovom Izvješću u poglavlju I.4.2.

Prostorna struktura korištenja i namjene površina Općine nije složenog karaktera. Područje Općine PPUO Trpanj, prema korištenju i namjeni, razgraničeno je za razvoj i uređenje na način prikazan u narednoj tablici i u narednom grafikonu:

TABLICA: OSNOVNA NAMJENA POVRŠINA OPĆINE TRPANJ

NAMJENA	HA	% OD POVRŠINE OPĆINE
GRAĐEVINSKA PODRUČJA NASELJA - UKUPNO	90,3	
građevinsko područje naselja – izgrađeni dio	55,8	1,56
građevinsko područje naselja – za razvoj	34,4	0,96
GRAĐEVINSKA PODRUČJA IZVAN NASELJA - UKUPNO	14,0	
gospodarska namjena – (I2)	4,0	0,11
turistička namjena – (T2, T3)	8,7	0,24
grobља – (g)	1,3	0,04
POLJOPRIVREDNE POVRŠINE – (P)	491,5	13,77
ŠUMSKE POVRŠINE - (Š)	1302,3	36,48
OSTALE ŠUMSKE I POLJOPRIVREDNE POVRŠINE – (PŠ)	1585,8	44,42
INFRASTRUKTURNI SUSTAVI – (IS)	85,9	2,41
POSEBNA NAMJENA – (N)	0,0	0,00
OPĆINA TRPANJ UKUPNO	3569,7	100,00

IZVOR:
- PPUO TRPANJ

GRAFIKON: PRIKAZ MEĐUSOBNOG ODNOSA POVRŠINA POJEDINE NAMJENE U PPUO TRPANJ

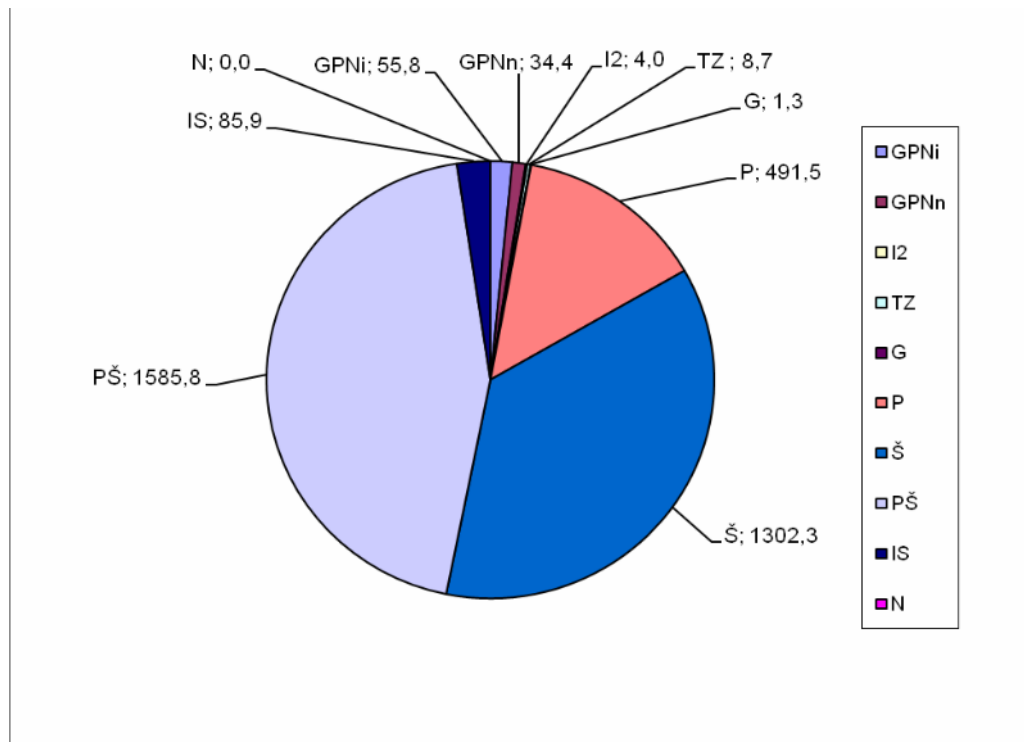

IZVOR:
- PPUO TRPANJ

Građevinska područja naselja (GPN) zauzimaju 2,52% kopnene površine Općine (izgrađeno - GPNi + neizgrađeno, odnosno planirano za razvoj GPNn). Ovaj podatak, ako se usporedi s istovrsnim na razini Republike Hrvatske: 6,74%, pokazuje malu opterećenost Općine površinama namijenjenim za GPN.

U okviru planiranih građevinskih površina naselja izgrađena površina GPN-a (GPNi) iznosi 1,56%, dok planirana površina za razvoj naselja (neizgrađena površina) GPN (GPNn) iznosi svega 0,96% površine Općine Trpanj.

Broj stanovnika 2011. Godine (871 Popis 2001.) na 1 ha izgrađenog GPN iznosi 20,2 st/ha (R.H.: 17,8 st/ha), a broj stanovnika na 1 ha ukupnog GPN iznosi 7,98 st/ha.

Izgrađene strukture izvan GPN-a (bez infrastrukturnih sustava) zauzimaju svega 0,39% kopnene površine Općine, što u usporedbi s istovrsnim podatkom na razini R.H. od 1,77% pokazuje također manju zauzetost terena Općine od onoga na razini Republike Hrvatske.

Stupanjem na snagu Uredbe o zaštićenom obalnom području mora, a kasnije i Zakona o prostornom uređenju i gradnji - ZPUG-a, intenzivirana je kontrola i očuvanje kopnenog i otočnog obalnog prostora, koje se očituje na način da je u prostornim planovima općina/gradova uz obalu smanjeno građevinsko područje. Bez obzira na navedene trendove za očekivati je da će obalni prostor u Hrvatskoj i ubuduće biti izložen najvećem interesu za izgradnju i realizaciju investicija.

Prethodno navedena namjena, prikazana u tablici, detaljnije se dijeli na površine:

I. Unutar građevinskih područja

a) površine u okviru naselja

građevinska područja naselja Donja Vručica i Gornja Vručica

- u cjelini za mješovitu namjenu;
 - naselje Trpanj unutar kojega su razgraničene površine za
- mješovitu namjenu;
 - i isključive namjene:
- gospodarsku namjenu: GL „Trpanj 1“ (postojeća proizvodnja „I“)
- gospodarsku namjenu: GL „Trpanj 2“ (postojeća proizvodnja „I“)
- gospodarsku ugostiteljsko-turističku namjenu: TL „Faraon“
- gospodarsku ugostiteljsko-turističku namjenu: TL „Blaca“
- gospodarsku ugostiteljsko-turističku namjenu: TL „Luka 1“
- gospodarsku ugostiteljsko-turističku namjenu: TL „Kamp Luka“
- športsko-rekreacijsku namjenu: ŠRC „Trpanj“
- športsko-rekreacijsku namjenu: uređena plaža „Luka“
- športsku luku: LS „Trpanj“
- luka nautičkog turizma LN „Trpanj“
- prometnu namjenu: parkiralište „Centar 1“ i „Centar 2“

naselje Duba Pelješka

unutar kojega su razgraničene površine za

- mješovitu namjenu;
 - i isključive namjene:
- ugostiteljsko-turističku namjenu: TL „Kamp Duba“

b) površine izvan naselja za izdvojene namjene

izdvojena građevinska područja (izvan naselja)

isključive namjene razgraničena su za:

- ugostiteljsko-turističku namjenu: TZ „Javić-Zaglav“ (T2)
- ugostiteljsko-turističku namjenu: TZ „Divna“ (T3)
- gospodarsku namjenu GZ „Vručica“ (I)
- građevinska područja za *grobља* (G)

II. Izvan građevinskih područja za:

c) poljoprivredne i šumske površine i to za:

- poljoprivredno tlo isključivo osnovne namjene:
 - osobito vrijedno obradivo tlo
 - vrijedno obradivo tlo
 - ostala obradiva tla
- šume isključivo osnovne namjene:
- ostalo poljoprivredno tlo, šumu i šumsko zemljište
(s pojedinačnim gospodarskim objektima u funkciji obavljanja poljoprivredne i stočarske djelatnosti te pružanje ugostiteljskih i turističkih usluga u seljačkom domaćinstvu);

d) površine infrastrukturnih sustava: _____ (IS)

- površine predviđene za infrastrukturne koridore:
 - prometne,
 - elektroenergetske,
 - vodnogospodarskog sustava;
- površine predviđene za infrastrukturne građevine.

e) površine mora:

- površine mora, za:
 - prometne djelatnosti,
 - turizam i rekreaciju,
 - gospodarstvo – marikulturu (H2)

Izgrađene strukture izvan GPN-a namijenjene su obavljanju djelatnosti koje po specifičnim prostornim zahtjevima nisu kompatibilne temeljnim funkcijama naselja ili uvjetuju specifično uređenje prostora.

II.2. Sustav naselja Općine Trpanj

II.2.1. Broj, veličina i opća strukturna obilježja naselja

Općina Trpanj ima četiri naselja Trpanj, Gornja Vručica, Donja Vručica i Duba Pelješka.

TABLICA: BROJ I VELIČINA NASELJA OPĆINE TRPANJ 2011.

NASELJE	POPIS 2011.
D.VRUĆICA	33
DUBA PELJEŠKA	44
G.VRUĆICA	46
TRPANJ	598

IZVOR:

- PRVI REZULTATI POPISA 2011. PO NASELJIMA, DZS, POPIS 2011. I POPIS 2001.

Struktura naselja odgovara tipu naselja svojstvenom kraju u kojem su se oblikovala – tipu koncentriranog naselja. Prema važećem PPUO Trpanj naselja su:

Naselje Trpanj:	Trpanj i izdvojeni dio Luka;
Naselje Gornja Vručica:	Gornja Vručica i izdvojeni dio Kračinići;
Naselje Donja Vručica:	Donja Vručica (od zaseoka: Donja sela + Šeputi) i izdvojenih dijelova Veli Vrh, Ženjevka i Divna;
Naselje Duba Pelješka:	Duba Pelješka i izdvojeni dio Luka Dube Pelješke.

II.2.2. Prostorni raspored i tipovi naselja

Četiri naselja Općine Trpanj možemo prostorno-geografski razvrstati temeljem njihovog prostornog smještaja u tri svojstvene cjeline:

- prvu cjelinu tvori jedno naselje - naselje Trpanj. On čini relativno najveću koncentraciju stanovništva Općine i smješteno je na prometno najpovoljnijoj lokaciji u općini,
- drugu cjelinu tvore naselja Gornja Vručica i Donja Vručica. Naselja unutrašnjeg dijela Općine što prostorno zauzima najveći dio Općine, ali je vrlo slabo naseljen,
- treću cjelinu čini samo jedno naselje – Duba Pelješka. Naselje vrlo izolirano na kraju lokalne ceste L-69002

Temeljem opisanog možemo reći da u funkcionalnom smislu u Općini postoje tri skupine naselja koje se razvijaju svaka u okviru svojih svojstvenih uvjeta, a to su

- "Trpanj",
- "Gornja Vručica i Donja Vručica",
- "Duba Pelješka“.

II.2.3. Građevinska područja naselja

Prilikom utvrđivanja građevnih područja smatrali su se relevantnim dokumentima:

1. *Strategija prostornog uređenja Republike Hrvatske (Sabor, 1977.). Ona je temeljni dokument prostornog razvoja Republike Hrvatske. Daje i osnovne smjernice za planiranje, koje definiraju cjelokupan društveni stav čuvanja i zaštite prostora;*
2. *Program prostornog uređenja Republike Hrvatske (NN, 50/99.) Operacionalizira stavove Strategije, a u tome smislu normira veličinu građevnog područja naselja sa 300 m² po jednom stanovniku. Za veće vrijednosti traži objašnjenje;*
3. *Uredba o uređenju i zaštiti zaštićenog obalnog područja mora (NN, 128/04.), potom Zakon o prostornom uređenju i gradnji (NN, 76/07.) te konačno Zakon o prostornom uređenju (NN, 153/13.);*
4. *Prostorni plan Dubrovačko-neretvanske županije („Službeni glasnik Dubrovačko-neretvanske županije“, 06/03.) i Usklađenje Prostornog plana Dubrovačko-neretvanske županije s Uredbom o uređenju i zaštiti zaštićenog obalnog područja mora („Službeni glasnik Dubrovačko-neretvanske županije“, 03/05.), Izmjene i dopune Prostornog plana Dubrovačko-neretvanske županije („Službeni glasnik Dubrovačko-neretvanske županije“, 03/06.).*

Građevinska područja naselja (GPN) planirana PPUO Trpanj prikazana su u narednoj tablici.

TABLICA: GRAĐEVINSKA PODRUČJA NASELJA OPĆINE TRPANJ PREMA PPUO TRPANJ

Naziv naselja	Naziv naselja/dijela naselja i broj dijela G.P.N.	UKUPNO PLANIRANO GPN	IZGRAĐENO GPN	NEIZGRAĐENO GPN	POSTOTAK izgrađenog dijela u planiranom GPN-u
Naziv naselja	Naziv dijela naselja	ha	ha	ha	%
	TRPANJ 07	70,3872	41,2514	29,1358	58,61
	G.VRUČICA 07	4,1359	3,0424	1,0935	73,56
	D.VRUČICA 07	6,257	5,0323	1,2247	80,43
	D.V. VELI VRH 07	1,4725	1,4725	0	100
	D.V. DIVNA 07	0	0	0	0
	LUKA DUBA P. 07	0,4023	0,4023	0	100
	DUBA P. 07	7,6089	4,6341	2,9748	60,9
SVEUKUPNO	OPĆINA TRPANJ 07	90,2638	55,835	34,4288	61,86

IZVOR:
- PPUO TRPANJ

Ovim planom, unutar građevinskog područja naselja (GPN) u pojedinim slučajevima određene su i površine isključive namjene:

- poslovne i proizvodne,
- ugostiteljsko-turističke,
- sportsko-rekreacijske,
- infrastrukturne površine.

Nove, dodatne, površine isključive namjene, mogu se planirati bilo temeljem ovoga Plana, bilo temeljem provedbenih dokumenata prostornog uređenja sukladno odredbama ovoga Plana i propisima.

II.2.4. Prostorno-demografska valorizacija naselja

Prostorno-demografska valorizacija naselja ukazuje da je u Općini oblikovan jedan vrlo jednostavan sustav naselja sa slijedećim obilježjima:

1. PRVU GRUPU sačinjava samo jedno naselje, naselje Trpanj.

Već Strategija prostornog uređenja Republike Hrvatske naselje Trpanj planski svrstava u "općinsko središte". PPDNŽ naselje Trpanj pozicionira na razinu lokalnog središta predviđajući mu, sukladno tome, odgovarajuću paletu funkcija. Položaju naselja, u odnosu na položaj ostalih naselja Općine, neosporno bitno doprinosi njegova povoljna geoprometna pozicija. PPDNŽ planira «optimalnu veličinu» naselja Trpanj od 500 do 1000 stanovnika (prema Popisu 2011. - 606 stanovnika).

2. DRUGU GRUPU tvore dva naselja: naselja Gornja Vrućica i Donja Vrućica.

Obje Vrućice slabo su naseljene i opremljene. Očito je da tome bitno doprinosi njihova geoprometna izolirana pozicija. U oba naselja trebalo bi poboljšati društvene i uslužne sadržaje (opskrba, pošta). To će biti teško ostvariti budući Gornja i Donja Vrućica, ali i Duba Pelješka zajedno, prema Popisu 2011. Godine, imaju svega 125 stanovnika.

3. TREĆU GRUPU tvori jedno naselje, naselje Duba Pelješka.

Naselje je potpuno prometno izolirano. Ima svega 46 stanovnika. Nema nikakvih sadržaja koji bi mogli zadržati stanovništvo, pa se može očekivati čak i izumiranje naselja, odnosno njegovo pretvaranje u naselje za povremeno stanovanje.

II.3. Gospodarske djelatnosti

II.3.1. Socijalno-gospodarska pozicija Općine Trpanj

Kao pokazatelj ekonomskog rasta i razvijenosti određenog područja koristi se indeks razvijenosti prema kojemu se jedinice lokalne samouprave razvrstavaju u skupine u skladu s Odlukom o razvrstavanju jedinica lokalne i područne (regionalne) samouprave prema stupnju razvijenosti (NN, 89/10.), a na temelju članka 24. Zakona o regionalnom razvoju Republike Hrvatske (NN, 153/09.).

Sukladno navedenim propisima, Općina Trpanj razvrstana je u III. skupinu jedinica lokalne samouprave čija je vrijednost indeksa razvijenosti između 82,00% i 75-100% prosjeka

Republike Hrvatske. Vrijednosti indeksa razvijenosti i pokazatelja za njegov izračun, koji su korišteni u postupku ocjenjivanja stupnja razvijenosti za Općinu Trpanj, su sljedeći:

TABLICA: OCJENJIVANJE I RAZVRSTAVANJE OPĆINE TRPANJ PREMA RAZVIJENOSTI

	PROSJEČNI DOHODAK PER CAPITA	PROSJEČNI IZVORNI PRIHOD PER CAPITA	PROSJEČNA STOPA NEZAPOSLENOSTI	KRETANJE STANOVNIŠTVA	UDIO OBRAZOVANOG STANOVNIŠTVA U STANOVNIŠTVU 16- 65 GODINA
VRIJEDNOST OSNOVNIH POKAZATELJA	16,001	1,666	10,4%	100,6	68,4%
VRIJEDNOST STANDARDNIH POKAZATELJA U ODNOSU NA NACIONALNI PROSJEK	45,9%	48,1%	106,1%	107,9%	101,9%
INDEKS RAZVIJENOSTI			82,00%		
I			SKUPINA III.		

IZVOR:

- ODLUKA O RAZVRSTAVANJU JEDINICA LOKALNE I PODRUČNE (REGIONALNE) SAMOUPRAVE PREMA STUPNJU RAZVIJENOSTI (NN 89/10)
- VRIJEDNOSTI INDEKSA RAZVIJENOSTI I POKAZATELJA ZA IZRAČUN INDEKSA RAZVIJENOSTI NA LOKALNOJ RAZINI, MINISTARSTVO REGIONALNOGA RAZVOJA I FONDOVA EUROPSKE UNIJE

Zbog još neobjavljenih potpunih podataka Popisa 2011. godine (2013.), a obzirom na (pretpostavljene) minimalne promjene u Općini Trpanj u prethodnom razdoblju, za ovu priliku koristit će se podaci Popisa 2001. godine. Prema Popisu 2001. godine u Općini Trpanj bilo je 327 aktivnih stanovnika, ili 37,5%. Ostalo su bile, ili osobe s osobnim prihodom, ili uzdržavane osobe. Istovremeno 39 stanovnika, ili 4,48% evidentirano je kao poljoprivredno stanovništvo, a od toga svega 2,76%, ili 24 stanovnika bili su aktivni poljoprivrednici.

TABLICA: UKUPNO STANOVNIŠTVO PREMA AKTIVNOSTI. POPIS 2001.

UKUPNO STANOVNIŠTVO	AKTIVNO STANOVNIŠTVO	OSOBE S OSOBNIM PRIHODOM	UZDRŽAVANO STANOVNIŠTVO
871	327	294	250
100	37,54	33,75	28,70

IZVOR:

- DZS, POPIS 2001., TAB.: 8.

TABLICA: POLJOPRIVREDNO STANOVNIŠTVO PREMA AKTIVNOSTI. POPIS 2001.

UKUPNO STANOVNIŠTVO 2001.	UKUPNO POLJOPRIVREDNO STANOVNIŠTVO	AKTIVNO POLJOPRIVREDNO STANOVNIŠTVO	UZDRŽAVANO POLJOPRIVREDNO
871	39	24	15
100	4,48	2,76	1,72

IZVOR:

- DZS, POPIS 2001.

TABLICA: ZAPOSLENI PREMA PRETEŽITOJ AKTIVNOSTI I DJELATNOSTI – POPIS 2001.

DJELATNOST	BROJ	%	POSTOTAK U GRUPI DJELATNOSTI	
POLJOPRIVREDA, LOV I ŠUMARSTVO	19	7,6		
RIBARSTVO	2	0,8		
RUDARSTVO I VAĐENJE MIN. SIR.	0	0,0	8,4	PRIMARNE DJELATNOSTI
PRERAĐIVAČKA INDUSTRIJA	9	3,6		
OPSKRBA EL. ENERGIJOM, VODOM	2	0,8		
GRAĐEVINARSTVO	9	3,6	8,0	SEKUMDARNE DJELATNOSTI
TRGOVINA POPRAVAK VOZILA I SL. POP.	19	7,6		
HOTELI I RESTORANI	48	19,3		
PRIJEVOZ, SKLADIŠTENJE I VEZE	23	9,2		
FINANCIJSKO POSREDOVANJE	1	0,4		
NEKRETNINE, IZNAJMLJIVANJE POSLOVNE USLUGE	4	1,6		
JAVNA UPRAVA, OBRANA I OBVEZ. OSIG.	21	8,4		
OBRAZOVANJE	20	8,0		
ZDRAVSTVENA ZAŠTITA I SOC. SKRB	4	1,6		
OSTALE DRUŠT. I SOC. USLUŽNE OSOBNE DJELATNOSTI	10	4,0		
PRIVATNA KUĆANSTVA SA ZAPOSLENIM OSOBLJEM	1	0,4		
IZVANTERITORIJALNE ORGANIZACIJE I TIJELA	0	0,0		
NA RADU U INOZEMSTVU	54	21,7		
NEPOZNATA DJELATNOST	3	1,2	83,5	TERCIJARNE DJELATNOSTI
OPĆINA UKUPNO	249	100,0		

IZVOR:

- DZS, POPIS 2001., TABLICA 27.

Iz rečenog i prethodne tablice proizlazi da je većinska orijentacija aktivnog, a i ostalog stanovništva, usmjerena prema (manje) sekundarnim (ili proizvodnim) i (više) tercijarnim (ili uslužnim) djelatnostima, dominantno u turizmu 19,3%, a slijedi 9,4% u javnoj upravi, obrazovanju i osiguranju. Najveći postotak zaposlenih ne radi u Općini Trpanj već izvan nje, čak 21,7%.

II.3.2. Građevinska područja za izdvojene namjene (izvan naselja)

Građevinska područja za izdvojene namjene izvan građevinskog područja naselja zauzimaju 14,00 ha što je udjel od 0,39% u površini Općine Trpanj.

TABLICA: GRAĐEVINSKA PODRUČJA ZA IZDOJENE NAMJENE (IZVAN NASELJA) U OPĆINI TRPANJ

NAZIV	POVRŠINA	% UDIO U
TURISTIČKA NAMJENA – (T2, T3)	8,7	0,24
GOSPODARSKA NAMJENA – (I)	4,0	0,11
ŠPORT I REKREACIJA	0,0	
GROBLJA – (G)	1,3	0,04
UKUPNO	14,0	0,39

IZVOR:
- PPUO TRPANJ

II.3.2.1. Površine gospodarske namjene – ugostiteljsko-turističke (T)

U Općini Trpanj planirane su površine gospodarske ugostiteljsko-turističke namjene i to većinom preuzimanjem površina turističke namjene, koje su već bile kao takove planirane prethodnim prostornim planovima, a sada su planirane i PPDNŽ.

Osim hotelskog smještaja planirani su i drugi vidovi turističkog smještaja:

Privatni smještaj u apartmanima, sobama i sl.;

–Kampovi;

Etnoturizam.

Ukupni turistički kapaciteti planirani PPUO Trpanj prikazani su u narednoj tablici:

TABLICA: PLANIRANI TURISTIČKI KAPACITETI u PPUO TRPANJ

VRSTA SMJEŠTAJA	KAPACITETI		
	POSTOJEĆI	PLANIRANI	UKUPNO
1 HOTELSKI SMJEŠTAJ (TZ I TL) (T1) (T2) (T3)	200	1260	1460
2 OBITELJSKI PANSIONI «PRIVATNI SMJEŠTAJ»	600	880	1480
3 PARAHOTELSKE VRSTE SMJEŠTAJA – KAMP (T3)	280	170	450
4 ETNOTURIZAM	0	OVISI O MOGUĆNOSTIMA	-
UKUPNO	1080	2310	3390

IZVOR:
- PPUO TRPANJ

Unutar obuhvata PPUO Trpanj površine ugostiteljsko-turističke namjene planirane su:

- kao izdvojena građevinska područja za izdvojene namjene (izvan naselja) – „turističke zone“;
- kao površine isključive ugostiteljsko-turističke namjene unutar građevinskog područja naselja – „turističke lokacije“;
- kao površine ugostiteljsko-turističke namjene – luke nautičkog turizma (LN), odnosno luke posebne namjene.

TABLICA: POVRŠINE UGOSTITELJSKO TURISTIČKE NAMJENE – TURISTIČKE ZONE (IZVAN NASELJA)

NAZIV TURISTIČKE ZONE	LEZAJA	HA
TZ „JAVIĆ-ZAGLAV“ – T2 - TURISTIČKO NASELJE	480	5,74
TZ „DIVNA“ - T2 – TURISTIČKO NASELJE	300	3,00
UKUPNO TURISTIČKE ZONE (izvan naselja)	780	8,74

IZVOR:
- PPUO TRPANJ

TABLICA: POVRŠINE UGOSTITELJSKO TURISTIČKE NAMJENE – TURISTIČKE LOKACIJE (U GPN-U)

NAZIV TURISTIČKE LOKACIJE	LEŽAJA	HA
TL „FARAON“, UNUTAR NASELJA TRPANJ - TIP T1	200	0,40
TL „BLACA“, UNUTAR NASELJA TRPANJ - TIP T1	120	0,37
TL „LUKA 1“, UNUTAR NASELJA TRPANJ - TIP T2	360	3,17
TL „KAMP LUKA“, UNUTAR NASELJA TRPANJ - TIP T3	200	1,10
TL „KAMP DUBA“, UNUTAR NASELJA DUBA PELJEŠKA - TIP T3	150	0,61
UKUPNO TURISTIČKE ZONE (unutar naselja - do 20% površine GPN-a pojedinog naselja)	1030	

IZVOR:
- PPUO TRPANJ

Unutar obuhvata PPUO Trpanj površine ugostiteljsko-turističke namjene – luke nautičkog turizma (LN), kao luke posebne namjene, planirane su na lokacijama prema narednoj tablici:

TABLICA: UGOSTITELJSKO-TURISTIČKA NAMJENA (LN)

UGOSTITELJSKO-TURISTIČKE NAMJENE – LUKE NAUTIČKOG TURIZMA (LN)	DO VEZOVA
LN „TRPANJ“, UNUTAR LUKE NASELJA TRPANJ	200
UKUPNO LUKE NAUTIČKOG TURIZMA	200

IZVOR:
- PPUO TRPANJ

II.3.2.2. Površine gospodarske namjene – proizvodne (I)

Jedna površina gospodarske namjene izvan građevinskog područja naselja GZ „Gornja Vručica“ planirana je u unutrašnjem dijelu Općine Trpanj, u području naselja Gornja Vručica. Zona je prikazana u narednoj tablici.

TABLICA: POVRŠINE GOSPODARSKE NAMJENE – PROIZVODNE (I) (GZ izvan naselja)

NAZIV GOSPODARSKE ZONE	HA
GZ „GORNJA VRUČICA“ TIP II – INDUSTRIJSKA NAMJENA	4,00
UKUPNO GZ	4,00

IZVOR:
- PPUO TRPANJ

Unutar obuhvata Plana i unutar GPN-a planirane su gospodarske lokacije prema narednoj tablici:

TABLICA: POVRŠINE GOSPODARSKE NAMJENE – PROIZVODNE (I) (GL u naselju)

NAZIV GOSPODARSKE LOKACIJE	HA
GL „TRPANJ 1“ - TIP II – INDUSTRIJSKA NAMJENA	0,10
GL „TRPANJ 2“ - TIP II – INDUSTRIJSKA NAMJENA	0,49
UKUPNO GL	0,59

IZVOR:
- PPUO TRPANJ

II.3.2.3. Površine gospodarske namjene – poslovne (K)

Poslovne djelatnosti u PPUO Trpanj, kao posebne isključive površine, nisu planirane budući u vrijeme izrade PP nisu bili iskazani posebni interesi.

II.3.2.4. Površine sportsko-rekreacijske namjene (R)

PPUO Trpanj sportsko-rekreacijske površine planirane su kao sportske lokacije, odnosno kao površine isključive sportsko-rekreacijske namjene unutar građevinskog područja naselja Trpanj, sukladno narednoj tablici:

TABLICA: GRAĐEVINSKO PODRUČJE ZA ŠRC (R) (sportska lokacija)

ZONA	TIP	HA
ŠRC „TRPANJ“ – U NASELJU TRPANJ	(R)	2,37-
UKUPNO POVRŠINE ZA ŠPORT I REKREACIJU		2,37

IZVOR:
- PPUO TRPANJ

TABLICA: GRAĐEVINSKA PODRUČJA ZA OSTALE SPORTSKO-REKREACIJSKE NAMJENU (R) (sportske lokacije)

ZONA	TIP	HA
UTVRDIT ĆE SE PRECIZNOM IZMJEROM PRI IZRADI PP UŽEG PODRUČJA		
ŠPORTSKA LUKA: LS „TRPANJ“		_____
UREĐENA PLAŽA „LUKA“ U OKVIRU GPN TRPANJ		_____
UREĐENA PLAŽA „DIVNA“ U OKVIRU TZ „DIVNA“		_____
UKUPNO POVRŠINE ZA ŠPORT I REKREACIJU		_____

IZVOR:
- PPUO TRPANJ

II.3.2.5. Površine za groblja (G)

Ne planiraju se nova groblja već se planiraju eventualno proširenja postojećih.

TABLICA: GROBLJA U OPĆINI TRPANJ

	GROBLJE (G)	POVRŠINA - HA
1	GROBLJE SV. ROKA - TRPANJ	0,3
2	GROBLJE SV. JURJA – GORNJA VRUČICA	0,8
3	GROBLJE SV. KUZME I DAMJANA – DONJA VRUČICA	0,2
4	GROBLJE SV. MARGARITE – DUBA PELJEŠKA	?
	UKUPNO POVRŠINA	1,3

IZVOR:
- PPUO TRPANJ

II.3.2.6. Površine marikulture (H2)

U Općini Trpanj, PPUO Trpanj utvrđena je potencijalna lokacija za gospodarsku namjenu – površina marikulture za kavezni uzgoj morske ribe H2 i to na sjevernoj obali Općine Trpanj, od uvala Jarište prema uvali Mala Prapatna.

TABLICA: GRAĐEVINSKA PODRUČJA ZA GOSPODARSKU NAMJENU – RIBOGJILIŠTE (H2)

ZONA	TIP	HA (AKVATORIJ)
OD UVALE JARIŠTE PREMA UVALI MALA PRAPATNA	TIP H2 – KAVEZNI UZGOJ RIBA	10,90
UKUPNO "H2"		10,90

IZVOR:
- PPUO TRPANJ

II.4. Opremljenost prostora Općine Trpanj infrastrukturom

II.4.1. Opremljenost prostora Općine Trpanj društvenom infrastrukturom

II.4.1.1. Opremljenost naselja Općine Trpanj društvenom infrastrukturom i ostalim uslužnim djelatnostima – zatečeno stanje

TABLICA: OPREMLJENOST NASELJA OPĆINE TRPANJ DRUŠTVENOM INFRASTRUKTUROM I OSTALIM USLUŽNIM DJELATNOSTIMA

Redni broj funkcije	Sadržaj/naselje	TRPANJ	GORNJA VRUČICA	DONJA VRUČICA	DUBA PELJEŠKA
		1	2	3	4
1	Centralna osnovna škola	1			
2	Područna osnovna škola				
3	Srednja škola				
4	Viša škola				
5	Visoka škola				
6	Fakultet				
7	Specijalne škole (glazbena, stranih jezika, auto škola i sl.)				
8	Narodno sveučilište ili sl.				
9	Ambulanta	1			
10	Ambulanta + spec. ambulante	1			
11	Dom zdravlja				
12	Privatna stomatološka ordinacija	1			
13	Apoteka	1			
14	Bolnica općeg tipa				
15	Specijalistička bolnica, lječilište ili sanatorij				
16	Veterinarska stanica (ambulanta)				
17	Vrtić i jaslice				
18	Vrtić	1			
19	Đački dom				
20	Dom umirovljenika				
21	Dom za invalide				
22	Ustanova socijalne zaštite				
23	Biblioteka				
24	Čitaonica				
25	Kazalište (kao posebna ustanova)				
26	Kino (kao posebna ustanova)				
27	Muzej				
28	Izdavačka djelatnost (izdavačko poduzeće)				
29	Novinska izdavačka kuća (lokalne novine)				
30	Lokalna radiostanica				
31	Hotel (kao mjesni, gradski hotel)	1			
32	Sjedište županije				
33	Sjedište Općine	1			
34	Najniži organ uprave (može izdati neki službeni dokument)	1			
35	Općinski sud				
36	Okružni sud				
37	Organ financ. kontrole i prometa (FINA, fin. policija i sl.)				
38	Policijska stanica				

39	Osnovna (zadnja) pošta	1			
40	Telefonska centrala (krajnja)				
41	Čvorna telefonska centrala	1			
42	Vatrogasna stanica	1			
43	Poljoprivredna stanica				
44	Banka	1			
45	Ispostava osiguravajućeg poduzeća				
46	Sjedište trgovačkog poduzeća - trgovina na veliko				
47	Prodavaonica mješovite robe - "samoposluga"	3			
48	Prodavaonica voća, povrća (voćarna)	1			
49	Prodavaonica stočarskih proizvoda (mesnica)	1			
50	Prodavaonica (veća) općeg tipa - robna kuća				
51	Prodavaonica kozmetičkih proizvoda - parfumerija				
52	Prodavaonica namještaja				
53	Prodavaonica kućanskih aparata				
54	Prodavaonica tekstilnih proizvoda i konfekcije				
55	Prodavaonica obuća				
56	Prodav. elektro., željezne robe, alata i pribora i sl.				
57	Prodav. boje i lakova, te kemijskih proizvoda				
58	Prodavaonica satova i nakita				
59	Prodav. poljop. reprometerijala i poljop. apoteka				
60	Prodavaonica poljoprivrednih strojeva				
61	Knjižara i papirnica				
62	Intelektualne usluge (registrirane)	1			
63	Turistička agencija	4			
64	Frizersko-brijačke usluge	1			
65	Usluge urara (popravak satova)				
66	Usluge zlatara (popravak zlatnog nakita i sl.)				
67	Usluge fotografa				
68	Mehaničarske usluge (automehaničar, bravar, i sl.)				
69	Usluge popravka kućanskih el. aparata (servis)				
70	Usluge popravka poljoprivrednih strojeva (servis)				
71	Otkupna stanica poljoprivrednih proizvoda				
72	Mjesni sajam, stalna tržnica (barem dio godine)				
73	Župni ured	1			

IZVOR:

- SLUŽBE OPĆINE TRPANJ

II.4.1.2. Opremljenost naselja Općine Trpanj društvenom infrastrukturom i ostalim uslužnim djelatnostima – planirano stanje

U Općini Trpanj planirane su uslužne djelatnosti na slijedeći način:

- Prosvjetne funkcije koncentrirane su u osnovnoj školi u naselju Trpanj. Ne planiraju se promjene.
- Zdravstvene funkcije također su koncentrirane u naselju Trpanj na razini ambulante opće medicine doma zdravlja Korčula.
- Socijalna ustanova u vidu jaslica i vrtića smještena je samo u naselju Trpanj, prostorno, u okviru osnovne škole. Ne planiraju se promjene.
- Upravne funkcije koncentrirane su u naselju Trpanj. Ne planiraju se promjene.
- Poštanski ured ima samo naselje Trpanj. Planira se i bolja pokrivenost prostora Općine GSM mrežom.
- Trgovačke funkcije jedva da više možemo smatrati središnjom funkcijom. Naselje Trpanj opskrbljen je s nekoliko trgovina, ostala naselja ne. Trebalo bi planirati poboljšanje opskrbe.

- Športske funkcije planiraju se u naselju Trpanj u sklopu za to planirane površine. Kod odabira pojedinih središnjih i uslužnih funkcija treba voditi računa o gospodarskoj (osobito turističkoj) usmjerenosti naselja ili dijela naselja i produljenju turističke sezone.

II.4.2. Opremljenost prostora Općine Trpanj komunalnom i drugom infrastrukturom

Ove površine zauzimaju razmjerno mali dio Općine Trpanj i sastoje se od dijelova sljedećih infrastrukturnih sustava:

- prometnog sustava (cestovnog i pomorskog),
- poštanskog i telekomunikacijskog sustava,
- elektroenergetskog sustava,
- vodoopskrbnog sustava,
- sustava odvodnje otpadnih voda,
- sustava zbrinjavanja otpada;

II.4.2.1. *Promet – cestovni*

Površine PPUO Trpanj predviđene za infrastrukturne koridore zauzimaju razmjerno mali dio površine Općine, a odnose se na ceste prikazane u narednoj tablici: :

TABLICA: PREGLED POSTOJEĆIH I PLANIRANIH CESTA U OPĆINI TRPANJ

Postojeće državne ceste:	duljina KM
D-415: dolinom Prosik (granica s Općinom Orebić - trajektno pristanište Trpanj)	3,8
Postojeće lokalne ceste	
L-6902: Duba Pelješka – D.Vručica – G.Vručica (D-415)	10,4
POSTOJEĆE NERAZVRSTANE CESTE	
69074: Trpanj (D-415) - granica sa Općinom Janjina (Osobjava-L-69027)	2,800
PLANIRANE LOKALNE CESTE	
D-415 – Vlaštica (Općina Orebić)	4.700
od Donje Vručice do planiranje županijske ceste kao poveznice D-415 – Vlaštica (Općina Orebić)	2,800

IZVOR:
 - PPUO TRPANJ –
 - HRVATSKE CESTE,
 - ŽUPANIJSKA UPRAVA ZA CESTE

Zamijenjene ceste postaju ceste niže razine.

II.4.2.2. *Promet – pomorski*

U okviru Općine planirane su luke otvorene za javni promet, koje su prikazane u narednoj tablici:

TABLICA: PREGLED MORSKIH LUKA OTVORENIH ZA JAVNI PROMET

LUKE ŽUPANIJSKOG ZNAČAJA	LUKA U NASELJU TRPANJ	POSTOJEĆE TRAJEKTNO PRISTANIŠTE
	LUKE LOKALNOG ZNAČAJA	LUKA U NASELJU TRPANJ
	LUKA U NASELJU DUBA PELJEŠKA	POSTOJEĆA LUKA U DUBI PELJEŠKOJ

IZVOR:

- PPUO TRPANJ,
- SLUŽBE OPĆINE TRPANJ

Unutar obuhvata PPUO Trpanj, planirane su luke posebne namjene: površine ugostiteljsko-turističke namjene – luka nautičkog turizma (LN) i športska luka (LS) na lokacijama i s kapacitetom prema narednoj tablici:

TABLICA: MORSKE LUKA POSEBNE NAMJENE

LUKA NAUTIČKOG TURIZMA (LN) ŽUPANIJSKOG ZNAČAJA	BROJ VEZOVA
LUKA NAUTIČKOG TURIZMA (LN) – «TRPANJ»	200
SPORTSKA LUKA	
SPORTSKA LUKA «TRPANJ»;	100

IZVOR:

- PPUO TRPANJ,
- SLUŽBE OPĆINE TRPANJ

Lučka područja morskih luka otvorenih za javni promet i morskih luka posebne namjene detaljnije će se razgraničiti prostornim planovima užih područja, pri čemu će se, temeljem pobliže analize mogućnosti prostora, preciznije odrediti kapaciteti i vrste lučkih djelatnosti unutar njihova obuhvata, kao i potrebni zahvati na pomorskom dobru. To će se vršiti temeljem snimka stanja na terenu, odnosno točnih katastarsko-topografskih podloga te će se temeljem njih moći utvrditi detaljnija razgraničenja

U luci otvorenoj za javni promet i u luci posebne namjene - luci nautičkog turizma, mogu se postavljati pontoni, sidreni sustavi, plutače i ostala oprema za siguran privez plovila sukladno posebnim propisima.

II.4.2.3. *Elektroničke komunikacije i pošta*

II.4.2.3.1. *Elektroničke komunikacije*

Mobilne telekomunikacije pokrit će cijeli prostor Općine. Za sada postoji jedna bazna stanica u naselju Trpanj.

Stacionarna telefonska mreža je kombinirana: kako podzemna, tako i nadzemna, a tvore je bakreni i optički kablovi. Vezana je za ATC u Trpnju. Dogradnja kapacitete stacionarne telefonske mreže izgrađivat će se paralelno s izgradnjom planiranih kapaciteta stambene i turističke izgradnje

U prostoru Općine planiraju se TV i radiopretvarači za poboljšanje programa na području Općine .

TABLICA: BROJ BAZNIH STANICA U OPĆINI TRPANJ

	BAZNA STANICA	BROJ
1	POSTOJEĆE BAZNE STANICE	1
2	PLANIRANE BAZNE STANICE	4
	UKUPNO	5

IZVOR:
- PPUO TRPANJ,
- HAKOM

II.4.2.3.2. Pošta

U Općini postoji jedan poštanski ured:

TABLICA: POPIS POŠTANSKIH UREDA

	POŠTANSKI URED
1	20240 TRPANJ

IZVOR:
- PPUO TRPANJ,
- SLUŽBE OPĆINE TRPANJ

U doglednoj budućnosti, što se tiče poštanskih ureda, ne očekuju se nikakve promjene.

II.4.2.4. Elektroenergetika

Poluotok Pelješac i Općina Trpanj na njegovom zapadnom dijelu uključeni su u državnu elektroenergetsku mrežu preko otočnog dalekovoda DV 110 kV HE "Zakučac" - TS "Dugi Rat" - TS "Nerežišće" - TS "Starigrad" - TS "Blato" - TS "Ston". Općina se električnom energijom napaja iz TS «Pijavičino» zračnim kabelom 10 kV. Vod ide do trafostanice TS «Vrućica Gornja» 10(20)/0,4 odakle se račva i

- jedan krak ide do naselja Trpanj, a
- drugi do naselja Donja Vrućica i Duba.

Naselje Donja Vrućica snabdijeva se iz trafostanice TS «Vrućica Donja» 10(20)/0,4, a naselje Duba iz trafostanice TS «Duba Trpanjska» 10(20)/0,4. Kako bi se poboljšala opskrba zone uvale Divna u prostoru Divne planira se trafostanica TS 10(20)/0,4 kV. Naselje Trpanj snabdijeva se električnom energijom preko pet trafostanica TS «Trpanj 1», «Trpanj 2», «Faraon», «Ville» i «Luka».

Planira se dogradnja i dovršenje elektroenergetskog sustava. Dogradnja kapaciteta mreže izgrađivat će se paralelno s izgradnjom planiranih kapaciteta stambene i turističke izgradnje. S navedenim u svezi među ostalim:

TABLICA: POPIS TRAFOSTANICA – postojeće stanje

R.BROJ	NAZIV TS	TIP	PINS	P MAX
1	«GORNJA VRUĆICA»	«TORNJIĆ»	100	400
2	«DONJA VRUĆICA»	«TORNJIĆ»	30	400
3	«DUBA»	«TORNJIĆ»	50	400
4	«TRPANJ 1 - SELO»	«TORNJIĆ»	400	400
5	«TRPANJ 2 - ŽALO»	«TORNJIĆ»	400	400
6	«FARAON» (HOTEL)	LIMENA	250	400
7	«VILLE»	TIPSKA (VTB 620)	250	630
8	«LUKA»	TIPSKA ("EJ)	250	250
PLANIRA SE				
„UVALA DIVNA“		TIPSKA		

IZVOR:
- ELEKTROJUG, HEP

TABLICA: POPIS VODOVA – postojeće stanje

R.BROJ	NAZIV VODA (DIONICA)	TIP VODA	PRESJEK MM2	DUŽINA KM	kV
1	OSKORUŠNO - TS «GORNJA VRUĆICA»	Z ALČE	35	3,230	10
2	TS «GORNJA VRUĆICA» – TS «DONJA VRUĆICA»	Z ALČE	25	1,320	10
3	TS «DONJA VRUĆICA» – «DUBA»	Z ALČE	25	4,820	10
4	TS «GORNJA VRUĆICA» – TS «TRPANJ 1-SELO»	Z ALČE	35	2,370	10
5	TS «TRPANJ 1-SELO» - TS «TRPANJ 2 – ŽALO»	Z ALČE	35	0,500	10
6	TS «TRPANJ 2 – ŽALO» - TS «FARAON»	K IPO 13 (10)	3X25	0,470	10
7	TS «FARAON» - TS «VILE»	K PP 41 (10)	3X50	0,650	10
8	TS «TRPANJ 1 – SELO» - TS «LUKA»	K PP 41 (10)	3X25	0,670	10

IZVOR:
- ELEKTROJUG, HEP

II.4.2.5. Vodoopskrba

U Općini samo naselje Trpanj i naselje Gornja Vrućica imaju izgrađenu vodoopskrbnu mrežu i opskrbu vodom. Ostala naselja Općine: Donja Vrućica te Duba opskrbljuju se iz gustirni i bunara.

Vodoopskrbni sustav Općine temelji se na:

- cjevovodu položenom duž državne ceste D-415 iz pravca Općine Orebić.
- vodospremi «NPKL» kapaciteta 500 m³ smještenoj u dolini Prosik uz cestu D-415,
- izvorištu «Orah» smještenom također uz državnu cestu D-415 kod skretanja za naselje Gornja Vrućica i
- vodospremi «Orah» kapaciteta 80 m³ smještenoj u zoni izvorišta i pored ceste D-415.

Osim poboljšavanja postojećeg sustava

- planira se i polaganje cjevovoda od naselja Gornje Vručice do Dube s izgradnjom vodospreme u zoni iznad uvale Divna i naselja Duba Pelješka s prepumpnom stanicom

U Općini ima nekoliko izvorišta bočate vode sva su smještena blizu obale mora:

- Blace – zapadno od Dube Pelješke,
- Divna - u zoni uvale Duvna,
- Luka - istočno od naselja Trpanj u zoni uvale Luka:

TABLICA: VODOSPREME U OPĆINI TRPANJ – POSTOJEĆE I PLANIRANE

	VODOSPREMA	NASELJE	KAPACITET M3	PLANIRANA/IZGRAĐENA
1	VODOSPREMA „DUBA“	DUBA PELJEŠKA	500	PLANIRANA
2	VODOSPREMA „DIVNA“	DONJA VRUČICA	500	PLANIRANA
3	VODOSPREMA „NPKL“	TRPANJ	500	POSTOJEĆA
4	VODOSPREMA „NPKL“	TRPANJ	500	PLANIRANA

IZVOR:

- PPUO TRPANJ,
- LOKALNI DISTRIBUTER OPĆINE TRPANJ,
- SLUŽBE OPĆINE TRPANJ

TABLICA: OPSKRBA PITKOM VODOM

Broj	Naziv dijela VODOOPSKRBNJE cjeline	DULJINA KM
1.	DULJINA JAVNE VODOOPSKRBNJE MREŽE - POSTOJEĆA	14
2.	DULJINA JAVNE VODOOPSKRBNJE MREŽE - PLANIRANA	11

IZVOR:

- LOKALNI DISTRIBUTER OPĆINE TRPANJ

TABLICA: POTROŠNJA PITKE VODE

POTROŠNJA PITKE VODE	LITARA/st
LJETO	120
ZIMA	85
GODIŠNJI PROSJEK PO STANOVNIKU	102,5

IZVOR:

- LOKALNI DISTRIBUTER OPĆINE TRPANJ

II.4.2.6. Odvodnja

Naselje Trpanj ima većim dijelom riješenu odvodnju otpadnih voda, ali nema odvodnju oborinskih voda u obliku javne kanalizacije. Odvodnja otpadnih voda ostalog dijela naselja Trpanj i ostalih naselja obavlja se putem septičkih ili crnih jama s dispozicijom tekuće faze u podzemlje ili s direktnim odvođenjem u priobalno more.

TABLICA: SUSTAVI ODVODNJE OTPADNIH VODA U OPĆINI TRPANJ

	NASELJE / GP	PLANIRANI SUSTAV ODVODNJE	NAPOMENA
1	TRPANJ	PODMORSKI ISPUSTI U MORE PREKO PROČISTAČA	ZGRAĐEN
2	GORNJA VRUČICA	SABIRNE JAME, UPUŠTANJE U TLO PREKO PROČISTAČA	PLANIRAN
3	DONJA VRUČICA	SABIRNE JAME, UPUŠTANJE U TLO PREKO PROČISTAČA	PLANIRAN
4	DUBA PELJEŠKA	PODMORSKI ISPUSTI U MORE PREKO PROČISTAČA	PLANIRAN
5	DIVNA	PODMORSKI ISPUSTI U MORE PREKO PROČISTAČA	PLANIRAN

IZVOR:

- PPUO TRPANJ,
- SLUŽBE OPĆINE TRPANJ

TABLICA: KANALIZACIJSKA MREŽA

Broj	Naziv KANALIZACIJSKE cjeline	DULJINA KM	NAPOMENA
1.	DULJINA KANALIZACIJSKE MREŽE - POSTOJEĆA	4,8	Od toga 1,8 km podmorski ispust
2.	DULJINA KANALIZACIJSKE MREŽE - PLANIRANA	4,5	

IZVOR:

- LOKALNI DISTRIBUTER OPĆINE TRPANJ

TABLICA: KANALIZACIJSKA MREŽA – UREĐAJI ZA PROČIŠĆAVANJE

Broj	Naziv KANALIZACIJSKE cjeline	BROJ UREĐAJA	KAPACITET- BROJ ES
1.	UREĐAJ ZA PROČIŠĆAVANJE – POSTOJEĆI	1	_____
2.	UREĐAJ ZA PROČIŠĆAVANJE - PLANIRANI	_____	_____

IZVOR:

- HRVATSKE VODE,
- LOKALNI DISTRIBUTER OPĆINE TRPANJ

II.4.2.7. Bujice

U Općini Trpanj nema značajnijih stalnih vodotoka, osim manjih bujičnih tokova. Ovi bujični tokovi mogu stvarati jača eroziona žarišta i tako ugrožavati okolna područja. Zbog ispiranja tla za vrijeme velikih kiša, bujice donose u donje dijelove velike količine nanosa. Uslijed toga se često podiže dno korita bujice.

Tri su temeljna bujična toka:

- „Duba“,
- „Divna“ i
- „Prosik“.

Na bujici „Prosik“ rađeni su i rade se protuerozijski radovi u okviru rekonstrukcije državne ceste D-415. U donjem toku bujice izgrađena je kineta, a u gornjem toku izgrađeno je nekoliko retencijskih pregrada za pošumljavanje slijeva. Bujica „Prosik“ prolazi kroz dio izgrađenog građevinskog područja naselja Trpanj - Luka.

Druga značajnija bujica slijeva se u uvalu Divna. Za ovu će bujicu biti potrebno zatražiti posebne uvjete nadležnog vodnogospodarskog odjela Hrvatskih voda prilikom daljnjeg planiranja ovim Planom planirane turističke zone u uvali Divna.

Područjem naselja Duba Pelješka prolazi također bujični tok „Duba“.

Voda iz navedenih bujičnih tokova ne koristi se niti kao pitka, niti kao tehnološka voda.

II.4.2.8. Izvorišta

Izvorište „Orah“ koristi se za dobivanje dodatno potrebnih količina pitke vode u sustavu javne vodoopskrbe Općine Trpanj. Za ovo izvorište određene su zone sanitarne zaštite.

II.4.2.9. Odlaganje otpada

Planom je određeno da će lokacija za odlaganje krutog otpadnog materijala biti određena Prostornim planom Dubrovačko-neretvanske županije.

Otpad koji se stvara u Općini strukturiran je kao:

- otpadni građevinski materijal (šuta), koji će se odlagati na uređenom deponiju u okviru Općine,
- materijal nastao iskopom za gradnju zgrada (zemlja, kamenje i sl.), koji će se odlagati na planirkama, čije će lokacije, otvaranje i zatvaranje određivati Općina,
- komunalni organski i anorganski otpad, koji će se odlagati na odlagalištu, odnosno uređenom skupljalištu, komunalnog otpadnog materijala na lokaciji «Vinošte» na području Općine.

Za potrebe izrade Prostornog plana Dubrovačko-neretvanske županije izrađena je studija "Zbrinjavanje komunalnog otpada u Dubrovačko-neretvanskoj županiji" IPZ Uniprojekt MCF, Zagreb, kojom je utvrđen program gospodarenja otpadom i makrolokacije objekata u sustavu gospodarenja otpadom. Međutim, tek nakon otvaranja novog odlagališta u skladu sa svim zakonskim propisima, pravilnicima i standardima može se očekivati zatvaranje neuređenog deponija «Vinošte» u Općini Trpanj.

Prema terminskom planu Prijedloga prostornog plana Dubrovačko-neretvanske županije vidljivo je da se sanacija odlagališta prema zakonskoj obavezi mora provesti do 01. srpnja 2003. godine, trajanje odlaganja se procjenjuje do 2005. godine (??).

U sklopu gospodarskih zona predviđa se urediti skupljalište korisnoga otpada (metal, staklo, papir, drvo, plastika). U cilju ostvarenja ovakvoga skupljališta potrebno je da nadležno komunalno poduzeće, koje zbrinjava otpad, pripremi odgovarajući sustav sakupljanja otpada.

II.5. Zaštita i korištenje dijelova prostora od posebnog značaja

II.5.1. Zaštita nepokretnih kulturnih dobara

U Općini Trpanj postoje tri zaštićena nepokretna kulturna dobra. Zaštićena nepokretna kulturna dobra prikazana su u narednoj tablici:

TABLICA: PREGLED ZAŠTIĆENIH NEPOKRETNIH KULTURNIH DOBARA

BROJ	OZNAKA	MJESTO	NAZIV	VRSTA KULTURNOG DOBRA
1	P-4380	Duba Pelješka	Arheološko nalazište Dionica	Nepokretno kulturno dobro - pojedinačno
2	Z-4485	Trpanj	Arheološko nalazište "Gradina"	Nepokretno kulturno dobro - pojedinačno
3	Z-4620	Trpanj	Crkva Sv. Roka s grobljem	Nepokretno kulturno dobro - pojedinačno

IZVOR:
- MINISTARSTVO KULTURE

II.5.2. Zaštićene prirodne vrijednosti

II.5.2.1. Prirodne vrijednosti zaštićene temeljem Zakona o zaštiti prirode

Na području obuhvata Plana u smislu odredbi Zakona o zaštiti prirode nema zakonom zaštićenih dijelova prirode.

II.5.2.2. Područja ekološke mreže Republike Hrvatske u Općini Trpanj (NEM 2000)

Planom su planirana (preuzeta) važna područja za divlje svojte i stanišne tipove, koja su prikazana u narednim tablicama. Područja ekološke mreže RH, definirana su Uredbom o proglašenju ekološke mreže (NN, 109/07.).

TABLICA.: VAŽNA PODRUČJA ZA DIVLJE SVOJTE I STANIŠNE TIPOVE

BR OJ	ŠIFRA PODRUČJA	NAZIV	NASELJE	P/HA	OČUVANJE	SMJERNICE
1.	HR3000378	Špilja ispod Velikog Gradca	DONJA VRUČICA	točka	Morske špilje	11., Ostalo: očuvati povoljne stanišne uvjete
1	HR3000377	Jama kod Dubokog Docca	TRPANJ	točka	Morske špilje	11., Ostalo: očuvati povoljne stanišne uvjete

IZVOR:
- www.zastita-prirode-dnz.hr/lokaliteti-u-dnz.html

TABLICA: MEĐUNARODNO VAŽNA PODRUČJA ZA PTICE – VAŽNA PODRUČJA ZA DIVLJE SVOJTE I STANIŠNE TIPOVE

BROJ	GRAD/OPĆINA	NAZIV	SMJERNICE
1.	KORČULA, BLATO, JANJINA, LUMBARDA, OREBIĆ, SMOKVICA, STON, TRPANJ	Srednje dalmatinski otoci i pelješac	7; 9; 11; 27; 28

IZVOR:
- www.zastita-prirode-dnz.hr/lokaliteti-u-dnz.html

II.5.3. Područja potencijalnih prirodnih i drugih nesreća

U proteklom razdoblju Općina je donijela sljedeće akte iz područja zaštite i spašavanja:

- Procjenu ugroženosti stanovništva, materijalnih i kulturnih dobara te okoliša od katastrofa i velikih nesreća;

- Plan zaštite i spašavanja Općine Trpanj;
- Plan civilne zaštite Općine Trpanj;
- Odluku o osnivanju i imenovanju članova Stožera zaštite i spašavanja na području Općine Trpanj;
- Plan pozivanja Stožera zaštite i spašavanja Općine Trpanj;
- Plan rada Stožera zaštite i spašavanja Općine Trpanj za 2012. godinu;
- Plan operativne provedbe programa aktivnosti u provedbi posebnih mjera zaštite od požara od interesa za Općine Trpanj 2012. godini;
- Plan zaštite od požara Općine Trpanj;
- Odluku o određivanju pravnih osoba od interesa za zaštitu i spašavanje na području Općine Trpanj.

Posebne mjere (uzbunjivanje, evakuacija, sklanjanje ljudi, zaštita od rušenja, požara i potresa) pobliže se određuju u okviru planova uređenja užih područja (UPU) te pri projektiranju građevina, u skladu sa smjernicama PPUO Trpanj, s posebnim propisima i ostalim specifičnim uvjetima.

Procjene se temelje na raščlambi potencijalnih opasnosti i posljedica po stanovništvo, materijalna i kulturna dobra te okoliš, a obuhvaćaju zaštitu od različitih potencijalnih opasnosti, a posebno se to odnosi na:

- **POŽAR**

Opasnost od požara realno je najveća. Zato je pri projektiranju građevina obvezno primjenjivati slijedeće:

- vatrogasne prilaze građevinama planirati u skladu s propisima;
- u svrhu sprječavanja širenja požara na susjedne građevine, građevina mora biti udaljena od susjednih građevina;
- prilikom gradnje, ili rekonstrukcije vodoopskrbne mreže, ukoliko ne postoje, predvidjeti vanjsku hidrantsku mrežu sukladno posebnom propisu;
- za građevine koje se planiraju uz posebne mjere zaštite od požara, uz obvezu ishoda posebnih uvjeta, propisuje se i obvezno ishoda suglasnosti od nadležne policijske uprave o pravilnom planiranju protupožarne zaštite;
- ako za građevinu nije potrebno izdati lokacijsku dozvolu, za glavni projekt potrebno je ishoda suglasnost nadležne policijske uprave na mjere zaštite od požara;
- za građevine, za koje se ne zahtijevaju posebne mjere zaštite od požara i građevine iz Pravilnika o građevinama za koje nije potrebno ishoda posebne uvjete građenja glede zaštite od požara, nije potrebno ishoda suglasnost od nadležne policijske uprave glede zaštite od požara;
- na površinama ugostiteljsko-turističke namjene potrebno je, kod određenih objekata, poštivati propise Pravilnika o zaštiti ugostiteljskih objekata (NN, 100/99.).

Sa stanovišta zaštite od požara postojeće odlagalište predstavlja stalno i potencijalno žarište izbijanja i širenja požara. Potrebno je pristupiti konačnom rješenju odlagališta otpada, obzirom da je trenutno stanje glede zbrinjavanja i načina postupanja s tehnološkim i komunalnim otpadom u smislu zaštite od požara neprimjereno.

Veliku potencijalnu opasnost od požara predstavlja spaljivanje korova u okviru poljoprivrednih radova.

- **POTRES**

Općina Trpanj se nalazi se u VI stupnju maksimalnog intenziteta potresa MCS ljestvice. Zaštita od štetnih djelovanja potresa usmjerena je prije svega prema preventivnim segmentima. Ostvaruje se kroz:

- seizmološka istraživanja;
- prostorno i urbanističko planiranje (izrdom prostornih planova užih područja);
- projektiranje i provođenje;

U slučaju potresa potrebno je pristupiti sljedećim postupcima i radnjama:

- raščišćavanje ruševina i spašavanje zatrpanih osoba;
- uspostavljanje funkcije objekata kritične infrastrukture;
- gašenje požara (DVD);
- pružanje prve medicinske pomoći i medicinsko zbrinjavanje;
- pružanje veterinarske pomoći;
- zbrinjavanje i evakuaciju;
- humanu asanaciju i identifikaciju poginulih;
- higijensko-epidemiološku zaštitu;
- osiguranje hrane i pića;
- prijem pomoći.

- **OSTALIH PRIRODNIH UZROKA**

Uslijed posljedica ekstremnih vremenskih uvjeta (olujno nevrijeme s tučom, suša i plimni val) može doći do prirodnih nesreća. Za zaštitu od posljedica ekstremnih vremenskih uvjeta treba provesti:

- obavješćavanje u slučaju nadolazeće opasnosti;
- organizaciju asanacije terena;
- organizaciju i mogućnost pružanja prve medicinske pomoći i medicinskog zbrinjavanja;
- organizaciju veterinarske pomoći;
- organizaciju zbrinjavanja ljudi i dobara.

Posebno:

- Suša. Planira se etapno proširenje vodoopskrbnog sustava. Uz proširenje vodoopskrbnog sustava treba predvidjeti lokacije za izgradnju cisterni za akumulaciju vode. Najuspješnija metoda za borbu protiv suše je sustav navodnjavanja.
- Nevremena i vjetar. Pri projektiranju i gradnji objekata treba voditi računa o mogućem učinku najjačih zabilježenih vjetrova na području Općine i graditi u skladu s propisima. Kod planiranja i gradnje prometnica valja voditi računa o bočnom vjetru i pojavi ekstremnih zračnih turbulencija.
- Tuča. Organizirati službu za zaštitu od tuče.
- Poplave. Na teritoriju Općine Trpanj nema stalnih vodotoka. Povremeni vodotoci mogu prouzročiti poplave u nizinskom dijelu područja izvan naselja.

- **TEHNIČKO-TEHNOLOŠKE KATASTROFE I VELIKE NESREĆE:**

Pravne osobe koje posjeduju i upravljaju postrojenjima ili pogonima u kojima su prisutne opasne tvari po vrstama i količinama iz Seveso II Direktive imaju obvezu izvještavanja o činjenici proizvodnje, skladištenja, prerade, rukovanja, prijevoza, skupljanja opasnih tvari. Na prostoru Općine nije određeno parkirališno mjesto za vozila koja prijevoze opasne tvari.

U Općini nema gospodarskih objekata koji imaju značajnije proizvodne procese te koji koriste ili skladište opasne derivate, a isti bi mogli izazvati tehničko-tehnološku katastrofu onečišćene i slično. Oni se kao takovi niti ne planiraju.

Skladišta, pretakališta i postrojenja za zapaljive tekućine i plinove, te skladišta eksploziva u slučaju potrebe moraju se graditi na mjestima koja osiguravaju sigurnost sukladnu pozitivnim zakonskim odredbama, pravilnicima i normama.

Kroz područje Općine nije dozvoljeno prometovanje vozila koja prevoze opasne radne tvari do krajnjih korisnika.

- **EPIDEMIJE I SANITARNE OPASNOSTI:**

U cilju zaštite od epidemija i drugih sanitarnih opasnosti na području Općine provodit će se sljedeće mjere:

- DDD mjere zaštite stanovništva, objekata i prostora;
- kurativne mjere u slučaju epidemija, epizotija i biljnih bolesti;
- karantena za pojedino područje, ograničenje i zabrana kretanja i prometa životinja, zabrana ispaše, zabrana klanja;
- dodatno angažiranje snaga za provođenje mjera higijensko-epidemiološke zaštite od Županije;
- angažiranje Tima specijalističke namjene za RKBN zaštitu od Županije.

- RATNE OPASNOSTI
 - Ratne opasnosti i djelovanja terorizma. Ova djelovanja obrađena su kroz skloništa i kroz pravila za zaštitu od požara, skladištenja, rukovanja, prijevoza opasnih tvari;
 - Nuklearne i radiološke opasnosti. Nositelj postupanja zaštite od nuklearnih i radioloških nesreća je Državni zavod za nuklearnu sigurnost (na temelju Zakona o nuklearnoj sigurnosti), koji osigurava stručnu pomoć za provođenje Državnog plana i programa postupanja u slučaju nenuklearnih nesreća. Nositelj izrade i provođenja Državnog plana i programa mjera zaštite od ionizirajućeg zračenja je Državni zavod za zaštitu od ionizirajućeg zračenja.
-

II.6. Obvezni prostorni pokazatelji

TABLICA; OBVEZNI PROSTORNI POKAZATELJI (na kraju ovoga izvješća)

III. | ANALIZA PROVEDBE PROSTORNIH PLANOVA I DRUGIH DOKUMENATA

III.1. Izrada prostornih planova

III.1.1. Prostorni plan uređenja Općine Trpanj

Strateški dokument prostornog razvoja za područje Općine Trpanj je Prostorni plan uređenja Općine Trpanj (izvorno donesen u: „Službeni glasnik Dubrovačko-neretvanske županije“ br. 01/09).

1.	PPUO TRPANJ	Sl. gl. Dubrovačko-neretvanske županije br.: 01/2009.
----	-------------	---

Prostorni plan uređenja Općine Trpanj⁴ izrađen je u skladu s tada važećim Prostornim planom Dubrovačko-neretvanske županije (Službeni glasnik Dubrovačko-neretvanske županije“, br. 06/03., 03/05. i 03/06.).

U razdoblju od donošenja PPUO Trpanj 2009. godine donesene su izmjene i dopune Zakona o prostornom uređenju i gradnji („Narodne novine“, 38/09., 55/11., 90/11., 50/12. i 08/13.), a izmijenio se i dopunio Prostornim planom Dubrovačko-neretvanske županije (Službeni glasnik Dubrovačko-neretvanske županije“, br. 07/10., 04/12.-isp. i 09/13.). Promjene su utjecale i na prostor Općine Trpanj. Stoga je Općina Trpanj odlučila donijeti Odluku o izradi I. Izmjena i dopuna Prostornog plana uređenja Općine Trpanj („Službeni glasnik Dubrovačko-neretvanske županije“, broj 10/13.) u svrhu usklađivanja s Prostornim planom Dubrovačko-neretvanske županije i Zakonom o prostornom uređenju i gradnji, odnosno, od 01. 01. 2014. Zakonom o prostornom uređenju.

III.1.2. Prostorni planovi užeg područja lokalne razine

Prostornim planom uređenja Općine Trpanj propisana je izrada ukupno 10 planova užih područja. U vrijeme pisanja ovoga Izvješća nijedan provedbeni prostorni plan nije bio u izradi.

III.2. Provedba prostornih planova

III.2.1. Pojedinačni akti prostornog uređenja

Provedba Prostornog plana uređenja Općine Trpanj realizira se kroz neposrednu provedbu plana odnosno, provođenjem zahvata u prostoru u skladu s PPUO Trpanj, posebnim propisima i lokacijskim dozvolama, odnosno rješenjima o uvjetima građenja.

⁴ Stručni izrađivač PPUO Trpanj: Arhitektonski fakultet, Zavod za urbanizam, prostorno planiranje i pejzažnu arhitekturu, 10000 Zagreb, Kačićeva ul. 26

Propisani urbanistički planovi uređenja izrađivat će se i donosit će se u skladu s razvojnim prioritetima Općine Trpanj, pa će se prvenstveno izrađivati oni, koji su za razvojne potrebe Općine Trpanj najpotrebniji.

Podaci o broju izdanih pojedinačnih akata prostornog uređenja u razdoblju protekle 4 godine dostavljeni od strane Upravnog odjela za graditeljstvo i zaštitu okoliša, Ispostava u Korčuli, a izrađeni su u sklopu programa HERA (razdoblje od 2010. do kraja 2013. godine):

TABLICA: BROJ IZDANIH POJEDINAČNIH AKATA PROSTORNOG UREĐENJA 2010.-2013. U OPĆINI TRPANJ

NAZIV AKTA	BROJ IZDANIH AKATA
LOKACIJSKA DOZVOLA	5
UPORABA GRAĐEVINE	10
POTVRDA SAMOSTALNIH UPORABNIH CJELINA	6
USKLAĐENOST PARCELACIJSKOG ELABORATA	7
UVJERENJE O VREMENU GRAĐENJA	39
OPĆE	9
ZAVRŠNO IZVJEŠĆE GLAVNOG INŽINJERA	1
URBANISTIČKA IDENTIFIKACIJA	33
UVJETI I RJEŠENJA O UVJETIMA GRAĐENJA	17
RJEŠENJE ZA GRAĐENJE	0
POTVRDA GLAVNOG PROJEKTA	0
RJEŠENJE O IZVEDENOM STANJU	108
GRAĐEVINSKA DOZVOLA	3

IZVOR:

- UPRAVNI ODJEL ZA PROSTORNO UREĐENJE, GRADNJU I ZAŠTITU OKOLIŠA, ISPOSTAVA KORČULA

III.2.2. Inspekcijski nadzor

Prema podacima Ministarstva graditeljstva i prostornoga uređenja, Uprava za inspekcijske poslove, u protekle 4 godine donijeto je 14 rješenja građevinske inspekcije, dok urbanistička inspekcija nije donosila rješenja.

III.3. Provedba drugih dokumenata koji utječu na prostor

Osim izrade dokumenata prostornog uređenja, u proteklom četverogodišnjem razdoblju izgrađeni su razni projekti, razvojni i programski dokumenti koji su omogućili izgradnju slijedećih građevina i uređaja komunalne infrastrukture:

2009. godina (utrošeni iznos oko 3.500.000,00 milijuna kuna)

- vodovod i kanalizacija 2.280.000,00 kn
- uređenje igrališta 20.000,00 kn

• sanacija nerazvrstanih cesta	1.200.000,00 kn
2010. godina (utrošeni iznos oko 6.300.000,00 milijuna kuna)	
• vodovod i kanalizacija	2.100.000,00 kn
• uređenje trajektnog pristaništa Luke Trpanj	4.200.000,00 kn
2011. godina (utrošeni iznos oko 12.300.000,00 milijuna kuna)	
• uređenje državne ceste kroz Trpanj	10.000.000,00 kn
• kanalizacija	2.300.000,00 kn
2012. godina (utrošeni iznos oko 1.300.000,00 milijuna kuna)	
• kanalizacija	1.000.000,00 kn
• ulaganja na nerazvrstanim cestama	300.000,00 kn
2013. godina (utrošeni iznos oko 500.000,00 milijuna kuna)	
• nabava novih rasvjetnih tijela	50.000,00 kn
• javna parkirališta	100.000,00 kn
• uređenje cesta	300.000,00 kn
• sportska igrališta	50.000,00 kn

III.4. Provedba zaključaka, smjernica, prijedloga za unapređenje, preporuka, aktivnosti, odnosno mjera iz prethodnog izvješća o stanju u prostoru Općine Trpanj

S obzirom da Izvješće o stanju u prostoru za proteklo razdoblje nije izrađeno, ne postoje zaključci, smjernice i preporuke, a da bi se ovo Izvješće moglo uspoređivati.

IV. | PREPORUKE ZA UNAPREĐENJE ODRŽIVOG RAZVOJA U PROSTORU S PRIJEDLOGOM PRIORITETNIH AKTIVNOSTI

IV.1. Potrebe, mogućnosti i ograničenja daljnjeg održivog razvoja u prostoru Općine Trpanj obzirom na okolnosti, sektorska opterećenja i izazove

Prostorni plan uređenja Općine Trpanj izrađen je prema postavkama ZPUG-a. Donošenjem PPUO Trpanj stvorili su se osnovni prostorni uvjeti za razvoj Općine: formirana su građevinska područja naselja i izdvojena građevinska područja naselja za razvoj unutar kojih je omogućena izgradnja gospodarskih, javnih, društvenih, stambenih i drugih sadržaja. Stvorili su se uvjeti za uređenje prostora za: ugostiteljsko-turističke, gospodarske, športsko-rekreacijske i ostale namjene izvan građevinskih područja naselja. Odredbama za provođenje PPUO Trpanj utvrđeni su uvjeti, način gradnje i korištenja prostora, kao i mjere zaštite mora, poljoprivrednog tla, šuma, prirode, kulturnih dobara i sl.

U razdoblju od donošenja PPUO Trpanj došlo je do izmjene velikog broja zakona i propisa, koji su nastali zbog usklađivanja s europskom zakonskom regulativom i europskim standardima, pri čemu naročito treba istaknuti izmjene Zakona o prostornom uređenju i gradnji (NN, 38/09., 55/11., 90/11., 50/12. i 80/13.), te donošenje novog zakona – Zakona o prostornom uređenju, koji definira način i uvjete izrade prostornih planova.

Osim prethodno rečenog, na snagu su stupile najnovije Izmjene i dopune Prostornog plana Dubrovačko-neretvanske županije (2013.), čime je PPUO Trpanj u određenim elementima došao u nesklad s dokumentom prostornog uređenja šireg područja. Zbog svega navedenog moguće su poteškoće u provođenju PPUO Trpanj te je (i zbog drugih razloga navedenih u točki IV.2.1.) opravdano da se pristupilo izradi Izmjena i dopuna, a u svrhu usklađivanja prostorno planske dokumentacije i osiguravanja planskih pretpostavki za daljnji gospodarski i prostorni razvoj sukladno potrebama Općine.

Potrebe, mogućnosti i ograničenja daljnjeg održivog razvoja temelje se na gospodarskom rastu Općine, kao bitnom uvjetu općinskog društveno-ekonomskog razvoja prostorno određenog PPUO Trpanj, nužno usklađenim s održivim razvojem, zaštitom i očuvanjem prostora.

IV.2. Ocjena potrebe izrade novih i/ili izmjene i dopune postojećih prostornih planova Općine Trpanj

IV.2.1. Izmjene i dopune PPUO Trpanj

Izrada Izmjena i dopuna PPUO Trpanj prioritetni je zadatak Općine Trpanj, budući se tijekom vremena od njegovog donošenja pojavio niz problema koje je potrebno riješiti navedenim izmjenama i dopunama. Osobito su to problemi navedeni u Odluci o izradi I. Izmjena i dopuna Prostornog plana uređenja Općine Trpanj, a odnose se na potrebu:

- Izmjene i dopune PPUO Trpanj u svrhu obveznog usklađenja s PPDNŽ;
- Izmjene i dopune temeljem opravdanih zahtjeva tijela i osoba određenih posebnim propisima;

- Izmjene i dopune u svrhu usklađenja s regulativom izmijenjenom od donošenja Odluke o donošenju PPUO Trpanj (2009.);
- Izmjene i dopune Odluke o donošenju PPUO Trpanj u dijelovima koji su se u proteklom razdoblju provedbe pokazali ograničavajućima u smislu razvojnih potreba Općine Trpanj (nastojati da se odredbe usklade s odredbama susjednih J.L.S. uz uvažavanje lokalnih svojstvenosti Općine Trpanj – visina zgrada, koeficijenti izgrađenosti i iskorištenosti, namjena osnovne zgrade, pomoćne zgrade i dr.);
- Korekcije obuhvata planova užih područja – obzirom na stanje izgrađenosti građevinskog područja naselja u Općini; moguće je reducirati planska područja s propisanim obveznom izradom urbanističkih planova uređenja;
- Određivanje zona s parametrima nižeg prostornog standarda – u prvom redu za izgrađene tradicijske strukture naselje (središnji dio Trpanja te središta ostalih naselja), ali i izvan tih područja (Dekovići u naselju Trpanj); na ovim su područjima postojeći koeficijenti izgrađenosti i iskorištenosti, te katnosti veći od onih planiranih PPUO Trpanj; za dijelove naselja za koje se ne planiraju prostorni planovi užih područja zone je potrebno utvrditi na kartografskim prikazima;
- Revizija izgrađenog i neizgrađenog dijela građevinskog područja osobito obzirom na izgrađenu prometnu infrastrukturu (prometnice) te detaljne analize stanja na terenu (zgrade izgrađene od donošenja PPUO Trpanj te izdane lokacijske dozvole, odnosno rješenja o uvjetima građenja);
- U suradnji s Konzervatorskim odjelom u Dubrovniku potrebno je utvrditi točnu lokaciju vile rustice u priobalnom dijelu naselja Duba Pelješka;
- Korekcije granica građevinskih područja naselja (GPN), bez planiranja novih građevinskih područja naselja i/ili njihovih izdvojenih dijelova, na način da se ukupna površina GPN-a ne povećava (što se posebice odnosi na GPN na području lokacije Luka);
- Korekcije i utvrđivanje granice izdvojenih građevinskih područja izvan naselja gospodarske namjene sukladno odredbama PPDNŽ-a, zatim geo-morfološkom i imovinskom stanju na terenu, te sukladno razvojnom programu zainteresiranih gospodarskih subjekata, vlasnika i Općine;
- Za potrebe automobilske stajališta za ukrcaj na trajekt potrebno je na lokaciji u Trpanjskom polju planirati dodatnu površinu;
- Određivanje mjera i rješenja za *centralni blok* u naselju Trpanj kod kojeg postoji mogućnost potpunog zatvaranja i onemogućavanja daljnje gradnje u unutrašnjosti;
- Revizija podataka o broju stalno naseljenog stanovništva po naseljima;
- Dopuna odredbi za provođenje, koje se odnose na odvodnju otpadnih voda na području Općine;
- Tehničke ispravke PPUO Trpanj;
- Izmjene proizašle iz zahtjeva građana dostavljenih Općini prethodno i po Obavijesti o pristupanju izradi izmjena i dopuna PPUO Trpanj u sredstvu javnog priopćavanja i na oglasnim pločama u Općini Trpanj.

IV.2.2. Izmjene i dopune, odnosno stavljanje izvan snage ostalih važećih prostornih planova

U Općini Trpanj nema prostornih planova užih područja.

Ne postoji potreba za stavljanje izvan snage određenog važećeg dokumenata prostornog uređenja – PPUO Trpanj. Ukoliko će to ipak biti potrebno, procedura stavljanja izvan snage dokumenata prostornog uređenja detaljno je utvrđena ZPUG-om, odnosno ZPU-om.

IV.2.3. Izrada novih prostornih planova

Sukladno PPUO Trpanj, pristupit će se izradi prostornih planova užih područja (UPU-a), kako je to PPUO Trpanj i planirano, redosljedom njihove prioritetne izrade, koji će se svaki put utvrđivati na nadležnim tijelima Općine Trpanj.

Novelom članka 78. Zakona o prostornom uređenju i gradnji od 15. srpnja 2011. godine omogućeno je da se odlukom o izradi provedbenog dokumenta prostornog uređenja može odrediti uži ili širi obuhvat tog dokumenta od obuhvata određenog dokumentom prostornog uređenja šireg područja te se može odrediti obuhvat provedbenog dokumenta prostornog uređenja i za područje za koje obuhvat nije određen dokumentom prostornog uređenja. Isto je omogućeno i ZPU-om.

Slijedom navedenog, Općinsko vijeće Općine Trpanj može, ukoliko se to ocijeni potrebnim donijeti odluku o izradi urbanističkog plana uređenja i za područja za koja PPUO Trpanj nije utvrđena obveza donošenja UPU-a.

U narednoj tablici prikazani su provedbeni prostorni planovi planirani PPUO Trpanj:

PLANIRANI DOKUMENTU PROSTORNOG UREĐENJA – UPU-i - U OPĆINI TRPANJ

BROJ	NAZIV
1.	UPU „TRPANJ – CENTAR“
2.	UPU „TRPANJ – ZAPAD“
3.	UPU „TRPANJ – LUKA“
4.	UPU „GORNJA VRUČICA“
5.	UPU „GZ GORNJA VRUČICA“
6.	UPU „DONJA VRUČICA“
7.	UPU „DIVNA“
8.	UPU „JAVIĆ – ZAGLAV“
9.	UPU „DUBA PELJEŠKA“
10.	UPU „DUBA PELJEŠKA – LUKA“

IZVOR:
- PPUO TRPANJ

Troškove ili dio troškova potrebnih za izradu provedbenog dokumenta prostornog uređenja te za uređenje građevinskog zemljišta može snositi (i) vlasnik zemljišta kojem to uređenje

koristi ili druga zainteresirana osoba koja s Općinom sklopi ugovor o financiranju uređenja građevinskog zemljišta.

IV.3. Preporuke mjera i aktivnosti za unapređenje prostornog razvoja

Iz analize stanja u prostoru, mogu se donijeti određeni zaključci o potrebnim aktivnostima Općine Trpanj, koje nisu usko vezane samo za prostorno planiranje, ali koje se neposredno odnose na daljnji razvoj Općine Trpanj.

Za područje Općine Trpanj izrađena je samo osnovna planerska dokumentacija – PPUO Trpanj.

Kako se najveći dio građevinskog područja naselja, kao i izdvojena građevinska područja drugih namjena, nalaze u zaštićenom obalnom pojasu (odnosno *prostoru ograničenja*), u narednom bi razdoblju trebalo više pažnje posvetiti izradi prostornih planova užih područja. To se prvenstveno odnosi na potrebu izrade UPU-a priobalnog dijela Općine. Kako se najveći građevinski i komunalni zahvati očekuju upravo u naselju Trpanj, bilo bi nužno kroz izradu urbanističkih planova odrediti čvrste kriterije za njegov razvoj, uz istovremenu maksimalnu zaštitu postojeće građevinske strukture.

Za daljnji razvoj potrebno je provoditi sve aktivnosti za poboljšanje demografske slike prostora i povećanje udjela aktivne populacije, s obzirom na stagniranje broja stanovnika Općine u zadnjem popisnom razdoblju. Potrebno je omogućiti mladom i radno aktivnom stanovništvu visoku kvalitetu života, ne samo sadržajima i standardom života, već i programima stanogradnje i mjerama za poboljšanje prometne i komunalne infrastrukture. U navedene aktivnosti potrebno je uključiti i aktivnosti koje se bave razvojem ljudskih potencijala, unapređenjem svih oblika obrazovanja, zdravstvene zaštite i socijalne sigurnosti.

Za unapređenje održivog razvoja u prostoru Općine potrebno je sustavno provoditi mjere zaštite okoliša, prirode i kulturne baštine, korištenje obnovljivih izvora energije i energetske učinkovitosti, unapređenja prometne i komunalne infrastrukture i prometne pristupačnosti.

Razvoj gospodarstva treba stimulirati kroz povećanje konkurentnosti, razvoj malog i srednjeg poduzetništva, razvoj ruralnog područja, poljoprivrede, ribarstva i pratećih gospodarskih grana. Osobito se to odnosi na proširenje turističke ponude izvan samog hotelskog smještaja i kupanja.

Daljnje mjere za unaprjeđenje gospodarstva su one koje se odnose na ukupni razvoj poduzetničke infrastrukture, promociju općine, privlačenje domaćih i stranih investitora i olakšavanja financiranja kako javnih tako i privatnih razvojnih programa.

Potrebno je unaprjeđivati sustav razvoja programa i projekata za uključivanja u sufinanciranje projektne dokumentacije i njihove realizacije uz optimiziranje korištenja unutarnjih i vanjskih resursa, s aktivnom promocijom općinskih interesa.

Sustav baze projekata Općine te jasnu sliku o prioriteta razvoja, donosi Općina.

Kao dio Dubrovačko-neretvanske županije, Općina Trpanj je u prilici koristiti se regionalnim institucijama međunarodne suradnje te sudjelovati u projektima koji se financiraju predpristupnim, a nakon 30. lipnja 2013. i kohezijskim fondovima Europske unije.

U tu svrhu neophodno je postojanje kvalitetne dokumentacije prostornog uređenja, kao preduvjeta za privlačenje domaćih i stranih investitora i realizacije svih vrsta projekata.

TABLICA: OBVEZNI POKAZATELJI PROSTORNOG UREĐENJA

OSNOVNA TEMATSKA CJELINA	SKUPINA POKAZATELJA	POKAZATELJ	NAČIN PRIKAZA	TRPANJ	IZVOR PODATAKA
1. OPĆI POKAZATELJI RAZVOJNIH KRETANJA					
1.1. DEMOGRAFSKA STRUKTURA	A. Razmještaj i struktura stanovništva	0. Broj stanovnika - Popis 2001	broj	871	DZS
		1. Broj stanovnika - Popis 2011.	broj	721	
		2. Indeks kretanja broja stanovnika 2011.-2001.	indeks	82,78	
		3. Prirodni prirast stanovništva godišnje prosječno	broj	-8,2	
	B. Razmještaj i struktura kućanstava	0. Broj domaćinstava - Popis 2001.	broj	344	DZS
		1. Broj domaćinstava - Popis 2011.	broj	308	
		2. Indeks rasta broja domaćinstava 2011.-2001.	broj	89,53	
		3. Prosječna veličina domaćinstva	broj	2,34	
1.2. SOCIJALNO-GOSPODARSKA STRUKTURA	Ekonomski razvoj	1. Indeks razvijenosti	broj	82	MRRFEU
		2. Stupanj razvijenosti	broj	III.	
2. STRUKTURA NASELJA I PODRUČJA ZA RAZVOJ IZVAN NASELJA					
2.1. OBILJEŽJA SUSTAVA NASELJA	Razmještaj, gustoća naselja i naseljenosti	1. Broj naselja	broj	4	DZS, PPUO/G, PPPPO, PPŽ
		2. Gustoća naselja	broj nase./1000 km ²	0,000112	
		3. Gustoća naseljenosti	broj stanov./km ²	20,20	
		Površina JLS - kopno	km ²	35,70	
		Površina JLS - kopno	ha	3569,70	
		4. Površina JLS - more	km ²	86,70	
		Površina JLS - more	ha	8670,04	
		Površina JLS - sveukupnomore	km ²	122,40	
2.2. KORIŠTENJE ZEMLJIŠTA U NASELJIMA	A. Površina naselja	1. Površina naselja - površina JLS	ha	35,697	DPPR, PPPPO, PPŽ, PPGZ, PPUG/O, GUP, UPU

	B. Građevinska područja naselja (GP)	1.	Površina GP naselja – ukupno planirana	ha	90,26		
		2.	Udio GP naselja u odnosu na ukupnu površinu JLS	%	2,53		
			Površina izgrađenog dijela GP naselja	ha	55,84		
		3.	Udio izgrađenog GP naselja u odnosu na ukupnu površinu JLS	%	1,56		
			Površina neizgrađenog dijela GP naselja	ha	34,43	DPPR, PPPPO, PPŽ, PPGZ, PPUG/O, GUP, UPU	
		4.	Udio neizgrađenog GP naselja u odnosu na ukupno GP naselja	%	38,14		
			Površina neuređenog GP naselja u odnosu na ukupno GP naselja				
		5.	Udio neuređenog GP naselja u odnosu na ukupno GP naselja				
		6.	Broj stanovnika/ukupna površina GP naselja	stanovnika/ha	7,99		
		7.	Broj stanovnika/izgrađena površina GP naselja	stanovnika/ha	12,91		
		8.	Broj stanovnika/uređena površina GP naselja	stanovnika/ha			
2.3.	IZDVOJENA GRAĐEVINSKA PODRUČJA (IZVAN NASELJA)	C. Izdvojena građevinska područja izvan naselja (IGP)	1.	Površina izdvojenog građevinskog područja izvan naselja – ukupno planirana	ha	14,00	DPPR, PPPPO, PPŽ, PPGZ, PPUG/O, GUP, UPU, MINT
			Površina izdvojenog građevinskog područja izvan naselja – ukupno planirana	ha/st	0,02		
		2.	Površina i udio površine IGP pojedine namjene u odnosu na ukupnu površinu IGP :				
		2.a.		ha	8,74		
			Ugostiteljsko-turistička namjena	%	62,43		
				ha/st.	0,01		
		2.b.		ha	4,00		
			Gospodarska namjena – ukupna (proizvodna (I), poslovna (K), (E3), obalni servis (H4) i sl. bez (T))	%	28,57		
				ha/st.	0,01		
		2.c.		ha	0,00		
			Sport i rekreacija	%	0,00		
		2.d.		ha	0,00		
			Područja posebne namjene	%	0,00		
		2.e.		ha	1,26		
			Površina groblja	%	9,00		

			3.	Ukupni planirani smještajni kapacitet u TRP I TZ	broj postelja	780	
			4.	Broj turističkih postelja po km ² obalne crte	broj/km ²	38,75	
3. POSTOJEĆA INFRASTRUKTURNA OPREMLJENOST							
3.1.	PROMETNA INFRASTRUKTURA	A. Cestovni promet	1.	Duljina cesta ukupno i po vrstama	km	21,64	
				Državne ceste - postojeće	km	3,74	
				Državne ceste - planirane	km	0,00	
				Županijske ceste - postojeće	km	0,00	
				Županijske ceste - planirane	km	0,00	
				Lokalne ceste - postojeće	km	10,40	
				Lokalne ceste - planirane	km	7,50	
			2.	Udio pojedinih vrsta cesta			HAC, HC, ŽUC, UO za promet
				Državne ceste - postojeće	%	17,28	
				Državne ceste - planirane	%	0,00	
				Županijske ceste - postojeće	%	0,00	
				Županijske ceste - planirane	%	0,00	
				Lokalne ceste - postojeće	%	48,06	
				Lokalne ceste - planirane	%	0,00	
			3.	Cestovna gustoća (dužina cesta / površina područja)	km/km ²	0,61	
		C. Zračni promet	1.	Broj zračnih luka - ukupno	broj	-	
			2.	Broj zračnih luka prema vrstama		-	
				Vrsta 1.	broj	-	MPPI, PPŽ, PPUO/G
				Vrsta 2. helidrom	broj	-	
			3.	Površina zračnih luka ukupno	ha	-	
		D. Pomorski promet	1.	Broj luka prema vrsti - ukupno (morskih)	broj	5	MPPI, PPUO/G, PPPPO
				Luke otvorene za javni promet	broj	3	
				Luke nautičkog turizma	broj	1	
				Ostale (ribarske, industrijske, športske, brodogradilišne)	broj	1	

			2.	Površina kopnenog dijela luke - ukupno	ha	2,40	
				Luke otvorene za javni promet	ha	1,65	
				Luke nautičkog turizma	ha	0,50	
				Ostale (ribarske, industrijske, športske, brodogradilišne)	ha	0,25	
			3.	Luke nautičkog turizma prema broju vezova - ukupno vezova		200	
				do 100 vezova	broj luka	0	
				101-199 (do 200)		1	
				>200 (do 400)		0	
		F. Elektroničke komunikacije	1.	Broj baznih stanica - ukupno	broj	5	
				Broj postojećih baznih stanica	broj	1	HAKOM
				Broj planiranih baznih stanica	broj	4	
				Broj postojećih baznih stanica na 100 stanovnika	broj/100 st.	0,69	
3.2.	ENERGETSKA INFRASTRUKTURA	A. Opskrba električnom energijom	1.	Duljina elektroopkrbnih vodova ukupno	km	0	
			2.	Udio i duljina elektroopkrbnih vodova prema vrsti			
				Dalekovod 110 kV - postojeći	km	0	
				udio	%	0	
				Dalekovod 110 kV - planiran	km	0	HEP
				udio	%	0	
				Dalekovod 35(20) kV - postojeći	km	0	
				udio	%	0	
				Dalekovod 35(20) kV - planiran	km	0	
				udio	%	0	
3.3.	OPSKRBA VODOM I ODVODNJA OTPADNIH VODA	A. Opskrba pitkom i tehnološkom vodom	1.	Duljina javne vodoopkrbne mreže	km	14	HRVATSKE VODE, LOKALNI DISTRIBUTER
			2.	Potrošnja pitke vode (prerađena+kišnica prosječno/god.)	l / stanovniku	102,5	
		B. Pročišćavanje otpadnih voda	1.	Duljina kanalizacijske mreže	km	4,8	HRVATSKE VODE, LOKALNI DISTRIBUTER
			2.	Uređaji za pročišćavanje otpadnih voda – broj i kapacitet	broj	1	

			kapacitet	broj ES	???		
3.4.	GOSPODARENJE OTPADOM	Odlagališta otpada	1. Broj i površina odlagališta prema vrsti ukupno	broj	1	AZO, PPŽ, PPUO/G, PPPO, NADLEŽNO KOMUNALNO	
				površina	ha		1,00
				Vrsta 1. Reciklažno dvorište	broj		0
				površina	ha		0
			Vrsta 2. Obrada građ. otpada	broj	0		
			površina	ha	0		
			2. Sanacija neuređenih odlagališta (broj,	broj	1		
			površina)	ha	1,00		

4. KORIŠTENJE I ZAŠTITA ZNAČAJNIH PROSTORA

4.1.	KORIŠTENJE PRIRODNIH RESURSA	A. Poljoprivreda	1. Ukupna površina poljoprivrednog zemljišta	ha	491,51	PPŽ, PPGZ, PPUO/G, GUP, UPU		
			2. Udio poljoprivrednog zemljišta	%	13,77			
			3. Površina poljoprivrednog zemljišta po stanovniku	ha/stanovnik	0,68			
		B. Šumarstvo	1. Ukupna površina šumskog zemljišta i PŠ zemljišta	ha	2888,10	PPŽ, PPGZ, PPUO/G, GUP, UPU		
			2. Udio šumskog zemljišta	%	80,91			
			3. Površina šumskog zemljišta po stanovniku	ha/stanovnik	4,01			
		C. Vode	1. Površine površinskih voda prema vrsti (jezero, ribnjak, umjetni bazeni, more ...)	ha	-	PPŽ, PPGZ, PPUO/G, GUP, UPU		
			2. Udio površina površinskih voda u odnosu na površinu JLS	%	-			
			3. Duljina vodotoka	km	-			
		D. Morska obala i površina pripadajućeg mora JLS	1.	Morska obala – dužina obalne crte	km	20,13	PPŽ, PPGZ, PPUO/G, GUP, UPU	
				Površina pripadajućeg mora JLS	km ²	86,7		
		E. Mineralne sirovine	1.	Broj i površina eksploatacijskih polja po vrstama mineralnih sirovina - ukupno	broj	0	PPŽ, PPGZ, PPUO/G, GUP, UPU	
					površina	ha		0
				arhitektonskog kamena	broj	0		
					površina	ha		0

			tehničkog kamena	broj	0	
			površina	ha	0	
4.2.	ZAŠTIĆENE PRIRODNE VRIJEDNOSTI	Zaštićena područja prirode	1. Broj i površina zaštićenih objekata prirodnih vrijednosti prema vrst - ukupno broj	broj	0	
				ha (kopno+more)	0	
			2. Područja ekološke mreže	broj	2	
				ha (kopno+more)	0,00	
				vrsta: ha		MZOIP, DZZP, Uprava za zaštitu prirode, PPUO/G, PPPPO
				vrsta: ha		
				vrsta: ha		
			3. Broj i površina posebno zaštićenih područja (NATURA 2000)	broj	2	
				ha (kopno+more)	0,00	
4.3.	KULTURNA DOBRA	Struktura registriranih kulturnih dobara	1. Broj zaštićenih nepokretnih kulturnih dobar kopno + more	broj	3	
			2. Broj ili udio obnovljenih kulturnih dobara	broj	0	
				%	0	MK
			3. Broj ili udio ugroženih kulturnih dobara	broj	3	
				%	100,00	
4.4.	PODRUČJA POSEBNIH KARAKTERISTIKA*	Područja potencijalnih prirodnih i drugih nesreća	* opisati u tekstualnom dijelu Izvjješća		-	Točka II.5.3. teksta
5. DOKUMENTI PROSTORNOG UREĐENJA						
5.1.	POKRIVENOST PROSTORNIM PLAN.	Pokrivenost PP prema razini planova i izvješća	1. Broj donesenih PP (na snazi)	broj	1	ZPU
			1a. PPPPO NP	broj	0	
			1b. PPUG/O	broj	1	
			1c. UPU (GUP, DPU, PUP)	broj	0	
			2. Broj donesenih izmjena i dopuna PP		0	
			2a. ID PPPPO NP	broj	0	

		2b. ID PPUG/O	broj	0	
		2c. ID UPU (GUP, DPU, PUP)	broj	0	
		3. Broj PP u izradi	broj	1	
5.2.	PROVEDBA PROSTORNIH PLANOVA	1. Broj izdanih pojedinačnih akata prostornog uređenja po vrstama	broj	238	
		1a. Lokacijska dozvola	broj	5	
		Uporabna dozvola		10	
		Potvrda samostalnih uporabnih cjelina		6	
		Usklađenost parcelacijskog elaborata		7	
		Uvjerenje o vremenu građenja		39	
		Opće		9	
		Završno izvješće glavnog inženjera		1	
		Urbanistička identifikacija		33	
		Uvjeti i rješenje o uvjetima građenja		17	
		Rješenje za građenje		0	
		Potvrda glavnog projekta		0	
		Rješenje o izvedenom stanju		108	
		Građevinska dozvola		3	
		Potvrda izvedenog stanja		-	
		Dozvola za uklanjanje građevine		-	
		Utvrđivanje građevne čestice		-	
5.3.	URBANA PREOBRAZBA	1. Broj PP ili pojedinačnih zahvata	broj	-	ZPU
		2. Površina	ha	-	
5.4.	URBANA SANACIJA	1. Broj izdanih rješenja o ozakonjenju	broj	-	UO za prostorno uređenje, AZONIZ, ZPU
		2. Planovi sanacije, izmjene i dopune PP	broj	-	
5.5.	NADZOR	1. Nadzor urbanističke inspekcije (broj rješenja)	broj	0	MGIPU I URB. INSPEKCIJA
		2. Nadzor građevinske inspekcije (broj rješenja)	broj	14	

OSTALO

213

Na temelju članka 13. Statuta, Vijeće bošnjačke nacionalne manjine Dubrovačko-neretvanske županije, na sjednici održanoj 7. listopada 2015., donijelo je

PROGRAM RADA ZA 2016. GOD.

Radi ostvarenja manjinskih prava i sloboda Vijeće bošnjačke nacionalne manjine Dubrovačko-neretvanske županije će u 2016. godini:

- U svrhu stvaranja boljitka za sve nacionalne i etičke manjine surađivati s državnim, županijskim i općinskim tijelima i institucijama u Republici Hrvatskoj, posebno s Uredom za nacionalne manjine Republike Hrvatske te Savjetom za nacionalne manjine u Republici Hrvatskoj;
- Suradivati s diplomatskim i konzularnim predstavništvima BIH;
- Pružati potporu koordinaciji bošnjačkih vijeća u Republici Hrvatskoj;
- Raditi na koordinaciji s drugim vijećima nacionalnih manjina Grada Dubrovnika i Dubrovačko-neretvanske županije;
- Organizirati obilježavanje nacionalnih, vjerskih i državnih blagdana koji se tiču bošnjačke nacionalne manjine u Republici Hrvatskoj;
- Suradivati sa svim udrugama i asocijacijama bošnjačke nacionalne manjine u Gradu Dubrovniku i Županiji;
- Predlagati tijelima Dubrovačko-neretvanske županije na raspravu pitanja od značaja za bošnjačku nacionalnu manjinu a posebno implementaciju Ustavnog zakona o pravima nacionalnih manjina i posebnih Zakona kojim su uređena manjinska prava i slobode;
- Tražiti od tijela Županije izvješća potrebna za razmatranje pitanja koja se odnose na prava nacionalnih manjina.

ZA FUNKCIONIRANJE VIJEĆA

- Osigurati knjigovođu za vođenje knjigovodstva;
- Osigurati administrativnog tajnika za potrebe Vijeća.

PLANIRANE AKTIVNOSTI

- Potpora i održavanje javnih tribina za promicanje bosanskog jezika, kulture i običaja;

- Organiziranje kulturnih i sportskih manifestacija povodom vjerskih i nacionalnih blagdana;
- Isplata naknada za novorođenu djecu bračnim parovima;
- Participiranje u troškovima za bajramske poklon-paketiće za djecu;
- Nastavak projekta socijalne skrbi za socijalno ugrožene obitelji Bošnjaka županije;
- Osiguranje sredstava za odlazak u Srebrenicu - tradicionalno obilježavanje genocida nad Bošnjacima u sklopu konvoja „Da se nikad ne zaboravi" koji se organizira svake godine;
- Ažuriranje i podrška web stranici Vijeća bošnjačke nacionalne manjine Grada Dubrovnika i Županije;
- Organiziranje godišnjeg susreta i druženje Bošnjaka naše regije;
- Zajedno s bošnjačkim asocijacijama u Gradu Dubrovniku i Županiji suradivati na realizaciji radio emisije „Divvan" u programu Radio Dubrovnika jednom mjesečno;
- Organiziranje i sudjelovanje i u mnogim drugim aktivnostima, a sve u cilju promicanja bošnjačkog identiteta u Republici Hrvatskoj.

Program rada Vijeća nacionalne manjine izradila je komisija u sastavu:

1. Orhan Zubčević, predsjednik Vijeća;
2. Esad Čustović - član Vijeća;
3. Žeraldina Krvavac - član Vijeća.

Dubrovnik, 27. listopada 2015.

Predsjednik Vijeća
Orhan Zubčević, v.r.

214

VIJEĆE BOŠNJAČKE NACIONALNE MANJINE DUBROVAČKO-NERETVANSKE ŽUPANIJE Obala Stjepana Radića 29 DUBROVNIK

FINANCIJSKI PLAN ZA 2016. GODINU

Na osnovu članka 28. Ustavnog zakona o nacionalnim manjinama, Županija Dubrovačko-neretvanska dužna je osigurati sredstva za rad Vijeća bošnjačke nacionalne manjine Dubrovačko-neretvanske županije a prema dostavljenom

Programu rada i ovom Financijskom planu za
2016. godinu

RASHODI POSLOVANJA

OSN. RN	NAMJENA	IZNOS
322	Rashodi za materijal i energiju	600,00
323	Rashodi za usluge	55.000,00
329	Ostali nespomenuti rashodi	4.000,00
343	Ostali financijski rashodi	400,00
	UKUPNO	60.000,00

Dubrovnik, 27. listopada 2015.

Predsjednik Vijeća
Orhan Zubčević, v.r.

Izdaje: DUBROVAČKO-NERETVANSKA ŽUPANIJA
"Službeni glasnik Dubrovačko-neretvanske županije"

GLAVNA I ODGOVORNA UREDNICA: pomoćnica pročelnika Upravnog odjela
za poslove Župana i Županijske skupštine Ružica Mišković, dipl.iur.

Oglasi se primaju u administraciji lista, Gundulićeva poljana 1, telefon 351-416

Službeni glasnik objavljuje se i na WEB stranici: www.dnz.hr

e-mail: ruzica.miskovic@dubrovnik-neretva.hr